

CONCURSO PÚBLICO PARA PROVIMENTO DE CARGOS DO QUADRO DE PESSOAL DA SECRETARIA DA ASSEMBLEIA LEGISLATIVA DO ESTADO DE MINAS GERAIS

EDITAL 01/2022



**ASSEMBLEIA
LEGISLATIVA
DE MINAS GERAIS**

GABARITO TIPO: 1

CADERNO DE PROVAS

CADERNO

221

Cargo/Especialidade

- Analista Legislativo
- ENFERMEIRO

QUESTÕES

- LÍNGUA PORTUGUESA
- NOÇÕES DE DIREITO
- CONHECIMENTOS ESPECÍFICOS

Leia, atentamente, as instruções gerais que se encontram no verso desta capa.

INSTRUÇÕES GERAIS

1. Este caderno de provas contém um total de **60 (sessenta)** questões objetivas, sendo 15 de Língua Portuguesa, 15 de Noções de Direito e 30 de Conhecimentos Específicos. Confira-o.
2. As provas objetivas terão duração de **4 (quatro) horas**, incluído o tempo destinado à transcrição das respostas do caderno de questões para a folha de respostas oficial.
3. Por motivo de segurança, o candidato somente poderá se ausentar do recinto da realização das provas decorridas 3 (três) horas do início de sua aplicação.
4. O candidato deverá marcar na folha de respostas o tipo de caderno de prova - **Gabarito Tipo 1 ou Gabarito Tipo 2**.
5. As respostas das questões objetivas deverão ser transcritas para a folha de respostas oficial, usando caneta esferográfica de tinta azul ou preta.
6. Você poderá transcrever suas respostas das questões objetivas para a última folha deste caderno e a mesma poderá ser destacada.
7. Em nenhuma hipótese haverá substituição da folha de respostas por erro do candidato.
8. Este caderno deverá ser devolvido ao fiscal, juntamente, com a folha de respostas objetivas, devidamente preenchida e assinada.
9. O gabarito da prova objetiva de cada cargo/especialidade/área de seleção será publicado em até dois dias úteis após a realização das provas, no *Diário do Legislativo*, e divulgado no sítio eletrônico <www.fumarc.com.br>.
10. **ATENÇÃO:** Transcreva no espaço apropriado na sua Folha de Respostas, com sua caligrafia usual, a seguinte frase:

“Assembleia Legislativa de Minas Gerais: Poder e Voz do Cidadão!”

A comissão organizadora da FUMARC Concursos lhe deseja uma boa prova.

Prezado(a) candidato(a):

Coloque seu número de inscrição e nome no quadro abaixo:

Nº de Inscrição	Nome
<input type="text"/>	<input type="text"/>

ASSINALE A RESPOSTA CORRETA.

PROVA DE LÍNGUA PORTUGUESA

TEXTO 1

(-----)

Milly Lacombe

Minhas duas primeiras memórias de infância envolvem meu pai.

Na primeira delas, estou em seus ombros, no meio de uma multidão que cantava, pulava e festejava. Enrolados em uma bandeira do Brasil que minha mãe havia feito na máquina de costura, que ficava no mesmo quarto da TV em branco e preto. Eu tinha três anos, ele tinha 43. A seleção tinha acabado de ser tricampeã mundial de futebol e meu pai e eu celebrávamos no meio de outras centenas de pessoas na rua General Glicério, em Laranjeiras, no Rio.

Na segunda memória, estou subindo com ele a rampa do Maracanã. Eu tinha um pouco mais que três anos, mas não muito mais. Lembro-me da mão dele segurando a minha, lembro-me de olhar para cima e vê-lo ali sorrindo para mim. Lembro-me das pessoas passando em volta, apressadas e felizes. Lembro-me das camisas e bandeiras misturadas: vermelho e preto em alguns; verde, branco e grená em outros. Ele e eu fazíamos parte desse segundo grupo de pessoas. Na minha outra mão, uma almofadinha com as cores do Fluminense, feita por minha

mãe na máquina de costura que ficava no mesmo quarto da TV branco e preta. A almofadinha era uma solução à dureza do concreto da arquibancada.

Subindo a rampa, lembro-me de ver, lá bem longe e já no topo, uma abertura para o céu. Era para lá que caminhávamos, meu pai e eu, de mãos dadas. O que haveria ali além do céu? Depois de uma subida, bastante longa para um pequeno corpo que ainda não tinha feito cinco anos, lembro-me de conhecer o que, anos depois, entenderia ser o êxtase que vem com a experiência do sagrado. Ao final da rampa, uma abertura para um campo verde, de marcas brancas e milhares de pessoas cantando ao redor.

Capturada pela imensidão do momento, outra vez olhei para cima e vi meu pai. Ele sorria e não se movia, como quem sabe que seria importante me deixar ali um pouco, apenas sentindo a grandeza do momento, apenas absorvendo uma experiência inaugural de amor e paixão. Depois de um tempo, ele me pegou no colo e subimos os degraus da arquibancada, sendo abençoados por um tanto de pó de arroz a cada passo.

Não me lembro de mais nada. Não me lembro do placar, não me lembro do que aconteceu em campo, não me lembro do que comemos, nem dos sorvetes que não pedi. Lembro-me apenas das sensações e das emoções daquele dia. Mas, mais que qualquer coisa, lembro-me da mão de meu pai na minha. Se fechar os olhos, posso sentir a temperatura e a textura de sua mão na minha. Se fechar os olhos, sinto outra vez a exata pressão que a mão dele fazia na minha, todas as vezes que andávamos assim pelas ruas, e sinto a segurança que aquelas mãos me davam.

Meu pai não está mais aqui, mas a sensação de sua mão na minha está. Pouca coisa, aliás, se manteve presente além dessa sensação. Talvez apenas a emoção de subir uma rampa cujo final é um campo de futebol onde dois times se enfrentarão. O caminho do sagrado, do final de um período escuro, frio e penoso que se abre para uma imensidão de luzes, sonhos e possibilidades.

Anos depois, eu conduziria meu sobrinho pela mesma rampa, mas agora interpretando o papel feito por meu pai.

O que é a vida se não esse contínuo trocar de lugares e essa perpétua caminhada que pode nos levar a encontros grandiosos? Não muita coisa, eu acho. Um passo atrás do outro, uma batalha atrás da outra. Conquistas, fracassos. Vitórias, derrotas. Dias bons, dias ruins. Partidas, chegadas. E lá vamos nós outra vez.

Disponível em: [https://www1.folha.uol.com.br/colunas/nosso-estranho-amor/2022/11/\[...\].shtml](https://www1.folha.uol.com.br/colunas/nosso-estranho-amor/2022/11/[...].shtml) (Adaptado) Acesso em: 30 dez. 2022.

QUESTÃO 01

O propósito do texto é

- (A) apresentar a importância do futebol para a sociedade brasileira.
- (B) demonstrar como a vida é cheia de altos e baixos.
- (C) mostrar como é a sensação de estar em um campo de futebol.
- (D) relatar os bons momentos vividos pela autora junto ao pai.

QUESTÃO 02

São sentimentos presentes no texto, **EXCETO**:

- (A) Afeto.
- (B) Confiança.
- (C) Empatia.
- (D) Esperança.

QUESTÃO 03

São títulos possíveis para o texto, **EXCETO**:

- (A) A emoção de um estádio de futebol.
- (B) De mãos dadas com meu pai.
- (C) Primeiras memórias da minha infância.
- (D) Vida: uma troca de lugares.

QUESTÃO 04

Sobre a constituição do texto, é correto afirmar, **EXCETO**:

- (A) A linguagem figurada é um dos recursos utilizados ao longo do texto.
- (B) A linguagem formal é a mais utilizada.
- (C) O último parágrafo não se relaciona às ideias anteriormente apresentadas.
- (D) Somente prevalece a opinião da autora do texto.

QUESTÃO 05

Com base no texto, todas as seguintes **extrapolações** podem ser feitas, **EXCETO**:

- (A) A sensação vivida pela autora na infância foi tão intensa que perdura até os dias de hoje.
- (B) A subida da rampa até o campo pode ser comparada à caminhada da vida que pode nos levar a encontros grandiosos.
- (C) A vontade da autora é de passar ao sobrinho as mesmas sensações que sentira em sua infância.
- (D) Todas as memórias da autora se baseiam em momentos ligados ao futebol, por ser, provavelmente, onde o pai se sentia feliz.

QUESTÃO 06

Em: “Talvez apenas a emoção de subir uma rampa **cujo** final é um campo de futebol **onde** dois times se enfrentarão.”, estão corretas as afirmativas sobre os pronomes destacados, **EXCETO**:

- (A) O pronome relativo “cujo” estabelece com o antecedente “uma rampa” uma relação de posse.
- (B) O pronome relativo “cujo” não pode ser substituído por nenhum outro pronome.
- (C) O pronome relativo “onde” só pode ser usado quando se refere a lugares físicos.
- (D) O pronome relativo “onde” não pode ser substituído por “em que” ou “no qual”, em referência a lugar.

QUESTÃO 07

Em: “O que é a vida se não **esse** contínuo trocar de lugares e **essa** perpétua caminhada que pode nos levar a encontros grandiosos?”, os pronomes demonstrativos “esse” e “essa” foram usados, pois

- (A) indicam algo que ainda será mencionado.
- (B) indicam algo que já foi mencionado ao longo do texto.
- (C) se referem às palavras que os antecedem.
- (D) se referem às palavras que os sucedem.

QUESTÃO 08

Em: “Depois de uma subida, bastante longa para um pequeno corpo que ainda não tinha feito cinco anos, lembro-me de conhecer o que, anos depois, entenderia ser o **êxtase** que vem com a experiência do sagrado.”, **êxtase** pode ser **MELHOR** substituída por

- (A) ímpeto.
- (B) entusiasmo.
- (C) deslumbramento.
- (D) desejo.

QUESTÃO 09

Em: “O que é a vida se não esse **contínuo** trocar de lugares e essa **perpétua** caminhada que pode nos levar a encontros grandiosos?”, as palavras destacadas podem ser **MELHOR** substituídas, sem prejuízo de sentido, por, **respectivamente**:

- (A) coerente – vitalícia.
- (B) constante – eterna.
- (C) incessante – duradoura.
- (D) ininterrupto – permanente.

QUESTÃO 10

Há traços de oralidade em:

- (A) “A almofadinha era uma solução à dureza do concreto da arquibancada.”
- (B) “E lá vamos nós outra vez.”
- (C) “Eu tinha um pouco mais que três anos, mas não muito mais.”
- (D) “O que haveria ali além do céu?”

QUESTÃO 11

Em: “A seleção tinha acabado de ser tricampeã mundial de futebol e meu pai e eu **celebrávamos** no meio de outras centenas de pessoas na rua General Glicério, em Laranjeiras, no Rio.”, o verbo “**celebrávamos**” está flexionado no mesmo tempo verbal que:

- (A) “Anos depois, eu **conduziria** meu sobrinho pela mesma rampa, mas agora interpretando o papel feito por meu pai.”
- (B) “Depois de um tempo, ele me **pegou** no colo e subimos os degraus da arquibancada, sendo abençoados por um tanto de pó de arroz a cada passo.”
- (C) “Eu **tinha** um pouco mais que três anos, mas não muito mais.”
- (D) “Pouca coisa, aliás, se **manteve** presente além dessa sensação.”

QUESTÃO 12

Observe a regência dos verbos destacados nas frases abaixo:

- 1- **Lembro-me** das pessoas passando em volta, apressadas e felizes.
Lembro das pessoas passando em volta, apressadas e felizes.
- 2- **Lembro-me** da mão dele segurando a minha.
Lembro a mão dele segurando a minha.
- 3- “**Lembro-me** apenas das sensações e das emoções daquele dia.”
Lembro apenas as sensações e as emoções daquele dia.
- 4 - Não me **lembro** do que aconteceu em campo.
 Não me **lembro** o que aconteceu em campo.

Quanto à regência dos verbos, as frases acima poderiam ser reescritas, **sem prejuízo sintático**, em:

- (A) 1 e 3.
- (B) 1 e 4.
- (C) 2 e 3.
- (D) 2 e 4.

QUESTÃO 13

A vírgula foi usada com a mesma função: indicar a inversão das orações subordinadas adverbiais, **EXCETO** em:

- (A) Capturada pela imensidão do momento, outra vez olhei para cima e vi meu pai.
- (B) Na primeira delas, estou em seus ombros, no meio de uma multidão que cantava, pulava e festejava.
- (C) Se fechar os olhos, posso sentir a temperatura e a textura de sua mão na minha.
- (D) Subindo a rampa, lembro de ver, lá bem longe e já no topo, uma abertura para o céu.

QUESTÃO 14

A posição do pronome oblíquo destacado é **facultativa** em:

- (A) “Ele sorria e não se movia, como quem sabe que seria importante **me** deixar ali um pouco [...].”
- (B) “Ele sorria e não **se** movia, como quem sabe que seria importante me deixar ali um pouco [...].”
- (C) “O caminho do sagrado, do final de um período escuro, frio e penoso que **se** abre para uma imensidão de luzes, sonhos e possibilidades.”
- (D) “Talvez apenas a emoção de subir uma rampa cujo final é um campo de futebol onde dois times **se** enfrentarão.”

QUESTÃO 15

A crase é **obrigatória** em:

- (A) Ele se dirigiu aquele senhor de terno.
- (B) Esse assunto interessa a todos.
- (C) Esse documento não é útil a ela.
- (D) O chefe da repartição está propenso a demitir os funcionários.

PROVA DE NOÇÕES DE DIREITO**QUESTÃO 16**

O Direito Humano fundamental à saúde, na Constituição da República Federativa do Brasil de 1988, é garantido com as seguintes características:

- (A) Gratuito, universal e de competência repartida por Lei entre os entes da Federação.
- (B) Universal, gratuito e de competência solidária dos três entes da federação.
- (C) Universal, gratuito e de eficácia limitada por Lei.
- (D) Universal, porém, gratuito apenas para quem comprovar ser pobre na forma da Lei.

QUESTÃO 17

A soberania, no âmbito do Estado como objeto de estudo e experiência moderna, **expressa**:

- (A) Elemento antagônico ao poder.
- (B) Elemento constitutivo.
- (C) Elemento subjetivo.
- (D) Sinônimo de autonomia.

QUESTÃO 18

A Constituição, na relação entre as autoridades estatais e particulares, no Estado de Direito, tem por **finalidade**:

- (A) Apenas organizar o Estado e suas funções.
- (B) Contensão de escolhas individuais para proteção do poder do Estado.
- (C) Mero documento formal, indiferente aos modelos de Estado.
- (D) Proteção dos direitos e garantias fundamentais.

QUESTÃO 19

Considere que um servidor público, no exercício da função, exerça competência decisória acerca de restrição a direitos de terceiros. Nessa hipótese, é **CORRETO** afirmar que o princípio da legalidade **determina**:

- (A) a licitude da decisão, se autorizada por qualquer ato normativo.
- (B) a licitude da restrição, se autorizada por Lei.
- (C) ilícita, apenas se o agente extrapolar sua competência.
- (D) necessariamente ilícita, porque o Estado não pode limitar direitos.

QUESTÃO 20

O sistema de governo adotado pelo Estado brasileiro, sob a Constituição da República Federativa do Brasil de 1988, considerando a relação entre os poderes legislativo e executivo, pode ser **classificado** como:

- (A) Absolutista.
- (B) Ditatorial.
- (C) Parlamentarismo.
- (D) Presidencialismo.

QUESTÃO 21

Na ordem constitucional brasileira vigente, uma manifestação reivindicatória de direitos, constitucional ou legalmente assegurados, implica na seguinte **consequência** para órgãos e autoridades públicas:

- (A) A manifestação em questão é liberdade fundamental e gera para o Estado, seus entes e agentes obrigação de suportá-la e não impedir ou reprimir sua ocorrência pacífica.
- (B) Em se tratando de manifestações em espaços públicos, seu exercício lícito exige prévia autorização do órgão ou autoridade a que se dirija.
- (C) Toda manifestação implica para autoridade que dela tomar conhecimento no dever de comunicar sua ocorrência aos órgãos competentes para a responsabilização dos organizadores.
- (D) Trata-se de liberdade fundamental, mas seu exercício não é permitido no interior das sedes dos poderes de Estado.

QUESTÃO 22

O exercício da representação política no Estado brasileiro, consideradas todas as esferas da Federação no modelo atual, está **corretamente** relacionado ao requisito contido em:

- (A) Direito de sufrágio.
- (B) Objeto de norma estabelecida apenas no plano infraconstitucional.
- (C) Vedação ao exercício direto de direitos políticos.
- (D) Voto indireto.

QUESTÃO 23

Os Estados que compõem uma Federação vinculam-se à seguinte premissa própria desta forma de organização:

- (A) Direito irrestrito de organização e parametrização da relação entre suas autoridades e seu próprio povo.
- (B) Obediência às normas constitucionais impostas simetricamente a todos os entes.
- (C) Prerrogativa de possuir forças armadas para sua própria defesa.
- (D) Prerrogativa de separar-se da Federação, conforme procedimento constitucional previsto.

QUESTÃO 24

Os Estados na Federação brasileira, no que se refere à organização das funções de sua competência, devem observar a seguinte **imposição** constitucional vigente quanto à separação de poderes:

- (A) Independência da função Legislativa, facultada sua divisão entre os poderes Legislativo e Executivo.
- (B) Observar as prerrogativas inerentes à separação dos três poderes (Legislativo, Executivo e Judiciário), facultada a criação do Ministério Público Estadual.
- (C) Prever a independência dos poderes Executivo e Legislativo, mas não necessariamente do poder Judiciário.
- (D) Prever prerrogativas institucionais inerentes à separação, garantidas na Constituição da República Federativa do Brasil de 1988.

QUESTÃO 25

As normas regimentais da Assembleia Legislativa do Estado de Minas Gerais determinam, acerca do seu local de funcionamento:

- (A) Sua sede é na capital do Estado, deve funcionar no Palácio da Inconfidência, mas, por motivo de conveniência pública e deliberação da maioria de seus membros, pode a Assembleia Legislativa reunir-se, temporariamente, em qualquer cidade do Estado.
- (B) Sua sede é na capital do Estado, deve funcionar no Palácio da Inconfidência, vedada sua reunião em outra cidade do Estado.
- (C) Sua sede é na capital do Estado, deve funcionar no Palácio da Inconfidência, exceto para as reuniões preparatórias.
- (D) Sua sede, funcionamento e local de reuniões devem ser definidos a cada legislatura.

QUESTÃO 26

A seleção, o provimento e a administração dos servidores da Assembleia Legislativa do Estado de Minas Gerais competem:

- (A) à própria Assembleia, independentemente de concurso público.
- (B) à própria Assembleia, mediante iniciativa do Governador de Estado.
- (C) à própria Assembleia.
- (D) ao poder Executivo, mediante cessão de pessoal.

QUESTÃO 27

O Deputado da Assembleia Legislativa do Estado de Minas Gerais que receber informações de terceiros em razão do exercício do mandato está protegido por prerrogativa do cargo, conforme a seguinte alternativa:

- (A) O Deputado não é obrigado a testemunhar sobre tal informação, o que lhe é garantido por seu estatuto funcional.
- (B) O dever do Deputado de testemunhar sobre a informação depende da prévia autorização da Assembleia.
- (C) O dever do Deputado de testemunhar sobre a informação não alcança aquelas que o prejudiquem.
- (D) O dever do Deputado de testemunhar sobre a informação se restringe à esfera criminal.

QUESTÃO 28

O Deputado que proferir expressões ou apresentar proposições violadoras de direitos constitucionais, conforme norma regimental da Assembleia Legislativa do Estado de Minas Gerais, **submete-se** à seguinte hipótese:

- (A) Extinção de mandato.
- (B) Proteção por imunidade formal.
- (C) Proteção por imunidade material.
- (D) Quebra de Decoro por abuso de prerrogativa.

QUESTÃO 29

O processo legislativo é exigência necessária à seguinte espécie de norma no âmbito do Estado de Minas Gerais:

- (A) Decretos regulamentares.
- (B) Leis delegadas.
- (C) Portarias estaduais.
- (D) Qualquer norma produzida no âmbito da Assembleia Legislativa.

QUESTÃO 30

O princípio da publicidade, que vincula a Administração Pública dos três poderes e demais órgãos de Estado, determina:

- (A) a publicidade como regra dos atos da Administração, permitidas as exceções previstas na Constituição e regulamentadas em lei.
- (B) a publicidade como regra, permitidas exceções a critério do legislador mediante norma infraconstitucional.
- (C) a publicidade dos atos estatais, desde que reivindicada pelo procedimento legal estabelecido para demandar informações individual ou coletivamente.
- (D) o sigilo como regra geral, permitida a publicidade conforme regulamentada por Lei.

PROVA DE CONHECIMENTOS ESPECÍFICOS**QUESTÃO 31**

Ao propor medidas para o controle de riscos, devem-se observar as medidas para o controle de riscos na fonte, que eliminem ou reduzam a presença dos agentes biológicos, **EXCETO**:

- (A) Afastamento definitivo dos trabalhadores do serviço de saúde, bem como daqueles que exercem atividades de promoção e assistência à saúde com possibilidade de transmitir agentes biológicos.
- (B) Eliminação de outras fontes e reservatórios, não permitindo o acúmulo de resíduos e higienização, substituição ou descarte de equipamentos, instrumentos, ferramentas e materiais contaminados.
- (C) Manutenção do agente restrito à fonte de exposição ou ao seu ambiente imediato, por meio do uso de sistemas fechados e recipientes fechados, enclausuramento, ventilação local exaustora, cabines de segurança biológica, segregação de materiais e resíduos, dispositivos de segurança em perfurocortantes e recipientes adequados para descarte desses perfurocortantes.
- (D) Redução do contato dos trabalhadores do serviço de saúde, bem como daqueles que exercem atividades de promoção e assistência à saúde com pacientes-fonte (potencialmente portadores de agentes biológicos), evitando-se procedimentos desnecessários.

QUESTÃO 32

Os trabalhadores do serviço de saúde, bem como daqueles que exercem atividades de promoção e assistência à saúde, devem ser informados do conteúdo do Programa de Controle Médico de Saúde Ocupacional (PCMSO). Marque a afirmativa **INCORRETA**:

- (A) Nos locais onde exista a possibilidade de exposição a agentes biológicos de alto risco, devem ser fornecidas aos trabalhadores instruções digitais, com conteúdo técnico científico rebuscado, das rotinas realizadas no local de trabalho e medidas de prevenção de acidentes e de doenças relacionadas ao trabalho.
- (B) O empregador deve comprovar para a inspeção do trabalho a realização da capacitação através de documentos que informem a data, o horário, a carga horária, o conteúdo ministrado, o nome e a formação ou capacitação profissional do instrutor e dos trabalhadores envolvidos.
- (C) O empregador deve informar, imediatamente, aos trabalhadores e aos seus representantes qualquer acidente ou incidente grave que possa provocar a disseminação de um agente biológico suscetível de causar doenças graves nos seres humanos, as suas causas e as medidas adotadas ou a serem adotadas para corrigir a situação.
- (D) Os trabalhadores devem comunicar imediatamente todo acidente ou incidente, com possível exposição a agentes biológicos, ao responsável pelo local de trabalho e, quando houver, ao serviço de segurança e saúde do trabalho e à Comissão Interna de Acidentes do Trabalho (CIPA)

QUESTÃO 33

O enfermeiro deve ter todo o conhecimento técnico científico para atuar mediante situações de urgência e emergência. Considerando as diretrizes da American Heart Association (AHA) do ano de 2020, no manejo da assistência à Parada Cardiorrespiratória (PCR), pode-se considerar **CORRETA** a afirmativa:

- (A) A desfibrilação deve ser feita nos seguintes ritmos cardíacos: Fibrilação Atrial, Fibrilação Ventricular e Atividade Elétrica Sem Pulso (AESP).
- (B) Após a vítima ser intubada, a ventilação e compressão serão de forma assíncronica, com uma compressão torácica contínua maior que 100 bpm, evitando ficar sem a compressão torácica e com uma ventilação acelerada maior que 20 irpm.
- (C) As manobras de reanimação no adulto equivalem a 30 compressões para 2 ventilações de forma sincrônica; a compressão deve ter uma frequência de 100 a 120 bpm; comprimir o tórax de 5 a 6 cm de forma efetiva; a ventilação deve ser adequada, com boa expansibilidade torácica; a equipe deve ter um equilíbrio emocional durante as manobras.
- (D) As manobras de reanimação no adulto equivalem a 30 compressões para 2 ventilações de forma assíncronica; a compressão deve ter uma frequência maior de 120 bpm e de forma efetiva; a ventilação deve ser adequada, com boa expansibilidade torácica.

QUESTÃO 34

Paciente de 70 anos de idade, masculino, portador de Miocardiopatia Chagásica e Insuficiência Respiratória Aguda (IRpA), em quadro crítico, internado na Unidade de Terapia Intensiva (UTI) há 10 dias. Ao exame físico foi evidenciado: paciente com sedação contínua, intubado, em ventilação mecânica, com diversas intervenções invasivas e não invasivas, em uso de drogas vasoativas, Frequência Respiratória: 20 irpm controlada pelo respirador com FiO₂: 100%, Sat O₂: 84%, taquicárdico, FC: 140 bpm, pulso filiforme, chocado, Pressão Arterial Média (PAM): 40 mmHg, perfusão tissular diminuída, cianose de extremidades, hipotérmico: Temperatura de 35°C, oligúrico.

Ao ser avaliado pelo profissional enfermeiro, considerando a importância da Sistematização da Assistência de Enfermagem (SAE) e o Processo de Enfermagem (PE), sinalizar o Diagnóstico de Enfermagem **mais compatível** com a condição clínica do paciente:

- (A) Débito cardíaco aumentado, relacionado à fração de ejeção alterada, evidenciado por quadro de choque hipovolêmico, pulso filiforme, perfusão tissular diminuída, taquicardia, hipotermia, cianose de extremidades e uso de drogas vasoativas.
- (B) Débito cardíaco diminuído, relacionado à fração de ejeção comprometida, evidenciado por quadro de choque neurogênico, pulso filiforme, perfusão tissular diminuída, taquicardia, hipotermia, oligúria, cianose de extremidades e uso de drogas vasoativas.
- (C) Débito cardíaco diminuído, relacionado à fração de ejeção diminuída, evidenciado por quadro de PAM de 40 mmHg, pulso filiforme, perfusão tissular diminuída, taquicardia com FC: 140 bpm, hipotermia, cianose de extremidades, oligúria e uso de drogas vasoativas.
- (D) Débito cardíaco diminuído, relacionado à fração de ejeção otimizada, evidenciado por quadro de hipotensão arterial com PAM de 40 mmHg, pulso cheio, perfusão tissular diminuída, taquicardia, oligúria, hipotermia, cianose de extremidades e uso de drogas vasoativas.

QUESTÃO 35

O enfermeiro deve estar embasado nas atualizações acerca da assistência às urgências e emergências. Nesse contexto, é fundamental o seu conhecimento na avaliação dos ritmos cardíacos. Considerando os ritmos do Eletrocardiograma (ECG) abaixo, marque a opção **CORRETA** dos ritmos de ECG, **respectivamente**:



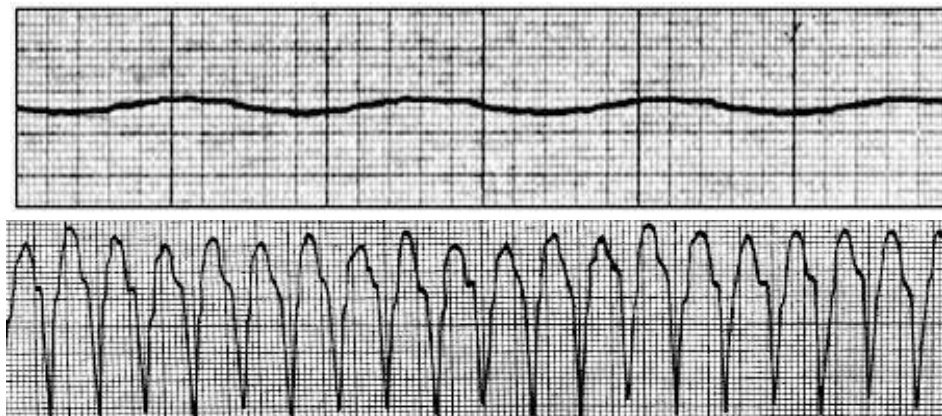

- (A) Fibrilação Ventricular (FV), Assistolia e Supra desnivelamento do Seguimento ST.
- (B) Fibrilação Ventricular (FV), Assistolia e Taquicardia Ventricular sem Pulso (TVSP).
- (C) Fibrilação Ventricular, Atividade Elétrica Sem Pulso (AESP) e Taquicardia Ventricular sem Pulso (TVSP).
- (D) Taquicardia Ventricular sem Pulso (TVSP), Taquicardia Sinusal e Fibrilação Ventricular.

QUESTÃO 36

Usuário do Sistema Único de Saúde (SUS), 30 anos, masculino, leucodérmico, previamente hígido, deu entrada em uma Unidade de Pronto Atendimento (UPA), com queixa de prurido intenso e falta de ar, há cerca de 1 hora, após ter se alimentado com frutos do mar (camarão). Foi avaliado imediatamente pelo Enfermeiro do Serviço de Acolhimento e Classificação de Risco (ACCR) e evidenciado que o usuário se apresentava consciente, ansioso, com urticária generalizada, tosse, dificuldade respiratória e disfonia.

De acordo com o Protocolo Manchester, esse paciente seria classificado com uma determinada cor, considerando as gravidades do caso. Assinale a opção **CORRETA**:

- (A) Amarelo (atendimento em até 60 minutos, caso urgente).
- (B) Laranja (atendimento em até 10 minutos, caso muito urgente).
- (C) Verde (atendimento em até 120 minutos, caso pouco urgente).
- (D) Vermelho (atendimento imediato, caso de emergência).

QUESTÃO 37

Considerando a Resolução de Diretoria Colegiada (RDC) nº 222, de 28 de março de 2018, que regulamenta as boas práticas no Plano de Gerenciamento dos Resíduos de Serviços de Saúde (PGRSS), referente a algumas definições de classe de risco, é **INCORRETO** afirmar:

- (A) Classe de risco 1 (baixo risco individual e para a comunidade): agentes biológicos conhecidos por não causarem doenças no homem ou nos animais adultos saudáveis.
- (B) Classe de risco 2 (moderado risco individual e limitado risco para a comunidade): inclui os agentes biológicos que provocam infecções no homem ou nos animais, cujo potencial de propagação na comunidade e de disseminação no meio ambiente é limitado, e para os quais existem medidas terapêuticas e profiláticas eficazes.
- (C) Classe de risco 3 (alto risco individual e moderado risco para a comunidade): inclui os agentes biológicos que possuem capacidade de transmissão por via respiratória e que causam patologias humanas ou animais, potencialmente letais, para as quais existem usualmente medidas de tratamento ou de prevenção. Representam risco se disseminados na comunidade e no meio ambiente, podendo se propagar de pessoa a pessoa.
- (D) Classe de risco 4 (elevado risco individual e elevado risco para a comunidade): classificação do Ministério da Saúde que inclui agentes biológicos que mitigam a ameaça para o ser humano e para os animais, implicando grande risco a quem os manipula, com grande poder de transmissibilidade de um indivíduo a outro, não existindo medidas preventivas e de tratamento para esses agentes.

QUESTÃO 38

Funcionário de 56 anos, masculino, leucodérmico, obeso, sedentário, portador de Hipertensão Arterial Sistêmica (HAS) e Diabetes Mellitus (DM) Tipo II deu entrada na unidade ambulatorial com quadro de mal-estar que teve início há cerca de duas horas. Ao ser avaliado pelo enfermeiro do trabalho, apresentou quadro de dor precordial intensa, seguido de náuseas e vômitos, evoluindo para Parada Cardiorrespiratória (PCR), sendo acionado, imediatamente, o profissional médico, a equipe de Enfermagem, iniciadas as manobras de reanimação e acionado imediatamente o Serviço de Atendimento Móvel de Urgência (SAMU).

Neste caso, é conduta considerada **INCORRETA**:

- (A) Atentar para os 06 elos da Cadeia de Sobrevivência em ambiente extra hospitalar: Acionamento do Serviço Médico de Emergência; Reanimação Cardiopulmonar (RCP) de alta qualidade; Desfibrilação; Ressuscitação Avançada; Cuidados pós Parada Cardiorrespiratória (PCR) e Recuperação.
- (B) Iniciar as manobras de reanimação, seguindo o protocolo do mnemônico: CAB (Compressão, aberturas de vias aéreas e ventilação), providenciar acesso venoso calibroso e administrar as drogas específicas na assistência à Parada Cardiorrespiratória (PCR), como a epinefrina e amiodarona, indicadas para todos os ritmos cardíacos identificados de PCR.
- (C) Iniciar as manobras de reanimação, seguindo o protocolo do mnemônico: CAB (Compressão, aberturas de vias aéreas e ventilação), atentar para o equilíbrio emocional da equipe e manobras eficazes no manejo assistencial.
- (D) Posicionar as pás do Desfibrilador Externo Automático (DEA) e seguir as orientações do equipamento, sendo consideráveis ritmos chocáveis de Parada Cardiorrespiratória (PCR): Fibrilação Ventricular e Taquicardia Ventricular sem Pulso.

QUESTÃO 39

A Organização Mundial de Saúde (OMS) desenvolveu a Classificação Internacional de Segurança do Paciente (International Classification for Patient Safety – ICPS). O Centro Colaborador para a Qualidade do Cuidado e a Segurança do Paciente traduziu os conceitos chave do ICPS.

Considerando a importância dos conceitos clássicos, é **INCORRETO** afirmar:

- (A) Dano: comprometimento da estrutura ou função do corpo e/ou qualquer efeito dele oriundo, incluindo-se doenças, lesão, sofrimento, morte, incapacidade ou disfunção, podendo, assim, ser físico, social ou psicológico.
- (B) Near miss: incidente que atingiu o paciente.
- (C) Risco: probabilidade de um incidente ocorrer.
- (D) Segurança do paciente: reduzir a um mínimo aceitável o risco de dano desnecessário associado ao cuidado de saúde.

QUESTÃO 40

A Norma Regulamentadora NR-32 tem como finalidade estabelecer as diretrizes básicas para a implementação de medidas de proteção à segurança e à saúde dos trabalhadores dos serviços de saúde, bem como daqueles que exercem atividades de promoção e assistência à saúde em geral.

Considerando o Programa de Controle Médico de Saúde Ocupacional (PCMSO), é **INCORRETO** afirmar:

- (A) A higienização das vestimentas utilizadas nos centros cirúrgicos e obstétricos, serviços de tratamento intensivo, unidades de pacientes com doenças infectocontagiosas e quando houver contato direto da vestimenta com material orgânico, deve ser de responsabilidade do empregado ou do empregador.
- (B) Em toda ocorrência de acidente envolvendo riscos biológicos, com ou sem afastamento do trabalhador, deve ser emitida a Comunicação de Acidente de Trabalho (CAT).
- (C) Os trabalhadores não devem deixar o local de trabalho com os equipamentos de proteção individual e as vestimentas utilizadas em suas atividades laborais.
- (D) Todo local onde exista possibilidade de exposição ao agente biológico deve ter lavatório exclusivo para higiene das mãos provido de água corrente, sabonete líquido, toalha descartável e lixeira provida de sistema de abertura sem contato manual.

QUESTÃO 41

A identificação dos riscos biológicos deve seguir metodologia qualitativa, devendo ser considerados os agentes epidemiologicamente mais frequentes, tendo em vista o perfil epidemiológico da região, do próprio serviço e dos trabalhadores do serviço de saúde.

Informações relativas aos agentes biológicos epidemiologicamente mais frequentes podem ser obtidas em diversos serviços/setores, **EXCETO**:

- (A) A partir dos dados ou registros de atendimento (Serviço de Assistência Médica e Estatística, prontuários).
- (B) Nas Comissões de Controle de Infecção Relacionadas à Assistência em Saúde (IRAS).
- (C) Nos serviços de vigilância sanitária estaduais e do Distrito Federal.
- (D) Nos serviços médicos de atendimento aos trabalhadores ou Serviços Especializados em Segurança e Medicina do Trabalho (SESMTs).

QUESTÃO 42

A vacina é considerada uma das principais intervenções em saúde pública no Brasil. Por isso, o enfermeiro tem papel importante na gestão das imunizações e na conscientização da população.

Referente aos cuidados com os imunobiológicos, conforme o Programa Nacional de Imunizações (PNI), assinale a afirmativa **INCORRETA**:

- (A) A temperatura ideal para conservação das vacinas nas câmaras refrigeradas é entre + 2°C a + 8°C.
- (B) É importante monitorar rigorosamente a temperatura e registrar no mapa de controle da temperatura.
- (C) O Programa Nacional de Imunização (PNI) recomenda a substituição das caixas térmicas de poliuretano utilizadas nas atividades extramuros e de rotina, por caixas poliestireno expandido, devido a sua qualidade no material, resistência, durabilidade e facilidade de higienização.
- (D) O Programa Nacional de Imunização (PNI) recomenda a substituição das caixas térmicas de poliestireno expandido utilizadas nas atividades extramuros e de rotina, por caixas de poliuretano, devido a sua qualidade no material, resistência, durabilidade e facilidade de higienização.

QUESTÃO 43

O profissional de Enfermagem atua com autonomia e em consonância com os princípios éticos e legais, técnico-científicos e teórico-filosóficos; exerce suas atividades laborais com competência para promoção da saúde do ser humano na sua integralidade, em consonância com os princípios da eticidade e legalidade.

Em relação aos direitos dos profissionais, conforme o Código de Ética dos Profissionais de Enfermagem (CEPE), é **INCORRETO** afirmar:

- (A) Posicionar-se contra e denunciar aos órgãos competentes ações e procedimentos de membros da equipe de saúde, quando houver risco de danos decorrentes de imperícia, negligência e imprudência ao paciente, visando à proteção da pessoa, da família e da coletividade.
- (B) Recusar-se a executar atividades que não sejam de sua competência técnica, científica, ética e legal ou que não ofereçam segurança ao profissional, à pessoa, à família e à coletividade.
- (C) Suspender as atividades, individuais ou coletivas, quando o local de trabalho não oferecer condições seguras para o exercício profissional e/ou desprezar a legislação vigente, ressalvadas as situações de urgência e emergência, devendo formalizar imediatamente sua decisão por escrito e/ou por meio de correio eletrônico à instituição e ao Conselho Regional de Enfermagem.
- (D) Utilizar-se de veículos de comunicação, mídias sociais e meios eletrônicos para conceder entrevistas, ministrar cursos, palestras, conferências, sobre assuntos de sua competência e/ou divulgar eventos com finalidade educativa e de interesse social.

QUESTÃO 44

O processo medicamentoso é de extrema relevância na assistência ao paciente. Nesse contexto, o enfermeiro tem um papel fundamental no monitoramento e na orientação à equipe de Enfermagem no preparo e na infusão de medicamentos e soroterapia.

Considerando os seguintes medicamentos/soroterapia: 1) Medicamento diluído em soro de 90 mL a 30 mL/h; 2) Soro de 120 mL a 20 microgotas/min; 3) Soro do esquema de 500 mL a 40 macrogotas/min e 4) soro com antibiótico 90 mL a 30 microgotas/minuto, assinale a opção **CORRETA** referente ao tempo total de todos os soros:

- (A) Tempo total: 13 horas e 20 minutos.
- (B) Tempo total: 14 horas e 16 minutos.
- (C) Tempo total: 16 horas e 10 minutos.
- (D) Tempo total: 16 horas.

QUESTÃO 45

Paciente estilista pesado, portador de Cirrose Hepática, cursando com ascite volumosa, alterações hemodinâmicas, oligúria, icterícia.

De acordo com a fisiopatologia da icterícia, é **CORRETO** afirmar:

- (A) A icterícia no referido caso está relacionada à obstrução do ducto colédoco devido à colelitíase.
- (B) Devido à cirrose hepática, o fígado em disfunção não consegue transformar a bilirrubina indireta (não conjugada – lipossolúvel) em bilirrubina direta (conjugada – hidrossolúvel) para ser excretada, levando à icterícia.
- (C) Devido à cirrose hepática, o fígado em disfunção não consegue transformar a bilirrubina direta (não conjugada – lipossolúvel) em bilirrubina indireta (conjugada – hidrossolúvel) para ser excretada, levando à icterícia.
- (D) Devido à cirrose hepática, o fígado em disfunção não consegue transformar a bilirrubina indireta (conjugada – lipossolúvel) em bilirrubina direta (não conjugada – hidrossolúvel) para ser excretada, levando à icterícia.

QUESTÃO 46

As ações e os serviços públicos de saúde e os serviços privados contratados ou conveniados que integram o Sistema Único de Saúde (SUS) são desenvolvidos de acordo com as diretrizes previstas no Art. 198 da Constituição Federal, obedecendo ainda aos seguintes princípios, **EXCETO**:

- (A) Igualdade da assistência à saúde, sem preconceitos ou privilégios de qualquer espécie.
- (B) Integralidade de assistência, entendida como conjunto articulado e contínuo das ações e serviços curativos, individuais e coletivos, exigidos para cada caso em todos os níveis de complexidade do sistema.
- (C) Participação da comunidade.
- (D) Universalidade de acesso aos serviços de saúde em todos os níveis de assistência.

QUESTÃO 47

As Infecções Relacionadas à Assistência à Saúde (IRAS) representam um risco substancial à segurança do paciente em serviços de saúde. Há evidências da importância da limpeza, desinfecção e esterilização, mostrando que vários patógenos como *Staphylococcus aureus*, resistente à metilina, Enterococos, resistente à vancomicina, e outros contaminam superfícies e equipamentos mais frequentemente manuseados pelos profissionais e pacientes, além das áreas de riscos.

Diante disso, é **INCORRETO** afirmar:

- (A) Áreas críticas: são os ambientes onde existe risco aumentado de transmissão de infecção, onde se realizam procedimentos de risco, com ou sem pacientes ou onde se encontram pacientes imunodeprimidos. São exemplos desse tipo de área, por exemplo: Centro Cirúrgico (CC), Centro Obstétrico (CO), Unidade de Terapia Intensiva (UTI), Unidade de Diálise, Laboratório de Análises Clínicas, Banco de Sangue, Clínica Médica, Ambulatórios, Setor de Hemodinâmica e Unidade de Transplante.
- (B) Áreas não críticas: são todos os demais compartimentos dos estabelecimentos assistenciais de saúde não ocupados por pacientes e onde não se realizam procedimentos de risco. São exemplos desse tipo de área: vestiário, copa, áreas administrativas, almoxarifados e secretaria.
- (C) Áreas semicríticas: são todos os compartimentos ocupados por pacientes com doenças infecciosas de baixa transmissibilidade e doenças não infecciosas. São exemplos desse tipo de área: enfermarias e apartamentos, ambulatórios, banheiros, posto de Enfermagem, elevador e corredores.
- (D) Atualmente, essas classificações são questionadas, pois o risco de infecção ao paciente está relacionado aos procedimentos aos quais ele é submetido, independentemente da área em que ele se encontra. Entretanto, essa classificação pode nortear o líder, supervisor ou encarregado do Serviço de Limpeza e Desinfecção de Superfícies em Serviços de Saúde na divisão de atividades, dimensionamento de equipamentos, profissionais e materiais.

QUESTÃO 48

Uma criança do sexo feminino, 5 anos de idade, foi levada pelos pais à Unidade Básica de Saúde (UBS) para imunização e acompanhamento de seu crescimento e desenvolvimento. A mãe informou que a criança estava “enjoadinha” e com febre baixa nos últimos dias. Ao exame físico, foram constatados crescimento e desenvolvimento fisiológicos para a idade da paciente e temperatura corporal de 37,2°C. A partir dessa situação hipotética, assinale a opção que indica a **contraindicação** para a vacinação dessa criança:

- (A) Amigdalite leve, em uso de antibiótico com boa resposta.
- (B) Reação anterior à vacina, que se manifestou com hipotensão e sibilos.
- (C) Reação prévia à vacinação, que constituiu em febre baixa, dor, eritema no local e irritação leve por 3 dias.
- (D) Temperatura corporal aferida e histórico de febre baixa.

QUESTÃO 49

O Programa Nacional de Imunizações (PNI), coordenado pelo Ministério da Saúde de forma compartilhada com as secretarias estaduais e municipais de saúde, vem se consolidando como uma das mais relevantes intervenções em saúde pública. A oferta de vacina para toda a população, sem qualquer tipo de discriminação, nas milhares de salas de vacinas, nos 5568 municípios brasileiros, cumpre um importante **princípio do SUS** denominado:

- (A) Integralidade.
- (B) Regionalização.
- (C) Solidariedade.
- (D) Universalidade.

QUESTÃO 50

O surgimento no cenário mundial, apresentando as bases conceituais que viriam subsidiar as discussões da 1ª. Conferência Mundial pela Promoção da Saúde, coincide com o reconhecimento de que as Doenças Crônicas Não Transmissíveis (DCNT) estavam se tornando no principal problema de saúde pública para a maioria dos países do mundo, com tendência crescente, e que os modelos de enfrentamento adotados pelos sistemas de saúde, centrados na atenção médica quase que exclusiva, não tinham perspectivas de equacioná-lo de forma custo efetiva. Em relação ao relatado, é **INCORRETO** afirmar:

- (A) A Política Nacional de Promoção da Saúde (PNPS) objetiva, especificamente, contribuir para a mudança do modelo de atenção do sistema de maneira a ampliar e qualificar as ações de promoção da saúde e a construção de uma agenda estratégica integrada, por meio do envolvimento das diversas instâncias gestoras do sistema e dos serviços de saúde e do fortalecimento das seguintes diretrizes: integralidade, centralização, responsabilidade sanitária, mobilização, pragmatismo, participação individual, setorialidade, informação, sustentabilidade, educação e comunicação.
- (B) A promoção da saúde deve operar transversalmente, produzindo uma rede de corresponsabilidade pela melhoria da qualidade de vida da população, além de incentivar Estados e Municípios a elaborar Planos de Promoção da Saúde; articular e integrar ações de Promoção da Saúde no SUS; monitorar e avaliar as estratégias de implementação da PNPS e seu impacto.
- (C) As ações de promoção à saúde envolvem atuação intersetorial pactuada, visando ao desencadeamento de ações articuladas em comunidades e grupos populacionais específicos, com vistas a promover comportamentos e estilos de vida saudáveis.
- (D) Na conhecida Carta de Ottawa (1986), que sintetizou o resultado das discussões da citada conferência, a promoção da saúde define-se vinculada ao bem-estar físico, mental e social dos sujeitos e coletividades que só pode ser alcançado por meio da capacidade de identificar e realizar aspirações, satisfazer necessidades e adaptar-se ao meio ambiente.

QUESTÃO 51

O Acolhimento com Classificação de Risco (ACCR) se mostra como um instrumento reorganizador dos processos de trabalho na tentativa de melhorar e consolidar o Sistema Único de Saúde (SUS), estabelece mudanças efetivas na forma e no resultado do atendimento do usuário do SUS em consonância com a Humanização.

São objetivos do ACCR, **EXCETO**:

- (A) Construir os fluxos de atendimento na urgência/emergência, considerando os serviços da rede de assistência à saúde do sistema público e da rede terciária.
- (B) Funcionar como um instrumento de ordenação e orientação da assistência, sendo um sistema de regulação da demanda dos serviços de urgência e emergência.
- (C) No âmbito da Equipe de Enfermagem, a classificação de Risco e priorização da assistência é privativa do Enfermeiro, observadas as disposições legais da profissão.
- (D) Propiciar a escuta qualificada do cidadão que procura os serviços de urgência/emergência.

QUESTÃO 52

Sobre o Acolhimento com Classificação de Risco (ACCR) no processo de avaliação do Enfermeiro da Sala de Classificação, é **INCORRETO** afirmar:

- (A) Acolhimento com Classificação de Risco, seguindo o protocolo institucional pelo enfermeiro que avalia o usuário, buscando identificar os que necessitam de atendimento médico mediato ou imediato, por meio da escuta qualificada e avaliação dos sintomas, das queixas e do evento.
- (B) Avaliar histórico de comorbidades e cirurgias, alergias medicamentosas e medicações em uso.
- (C) Encaminhar o paciente à área de atendimento, de acordo com a classificação e o fluxograma pré-estabelecido pelo serviço/unidade.
- (D) O Enfermeiro, durante a atividade de Classificação de Risco, poderá exercer outras atividades concomitantemente na unidade de saúde.

QUESTÃO 53

A Hipertensão Arterial Sistêmica (HAS) tem alta prevalência e é um dos principais fatores de risco para as Doenças Cardiovasculares (DCV) e renais, apresentando determinantes genéticos, ambientais e sociais combinados. Mostra-se de fácil diagnóstico e seu tratamento é eficaz, utilizando-se um arsenal terapêutico diversificado, bastante eficiente. Mesmo assim, seu controle em todo o mundo é pífio, porque se trata de doença frequentemente assintomática, o que dificulta a adesão aos cuidados.

Analise as seguintes afirmativas:

- I. Importância do controle do peso, pois a obesidade geral e a obesidade abdominal estão associadas ao aumento do risco de Hipertensão Arterial.
- II. Importância da dieta saudável, há várias propostas de dietas para a prevenção da Hipertensão Arterial, que também favorecem o controle dos hipertensos e contribuem para a saúde como um todo.
- III. Redução da ingestão de sódio, pois o consumo excessivo de sódio é um dos principais fatores de risco modificáveis para a prevenção e o controle da Hipertensão Arterial e das Doenças Cardiovasculares. A restrição de sódio tem um efeito redutor da Pressão Arterial em muitos estudos.
- IV. Importância da atividade física, pois o sedentarismo é um dos principais fatores de risco para a mortalidade global.

Está **CORRETO** o que se afirma em:

- (A) I, II e III, apenas.
- (B) I, II e IV, apenas.
- (C) I, II, III e IV.
- (D) I, III e IV, apenas.

QUESTÃO 54

Como em outras infecções virais agudas, a infecção pelo HIV é acompanhada por um conjunto de manifestações clínicas, denominado Síndrome Retroviral Aguda (SRA), que se apresenta geralmente entre a primeira e terceira semana após a infecção. Alguns indivíduos infectados apresentam SRA.

Com relação aos achados clínicos, é **INCORRETO** afirmar:

- (A) Alguns pacientes desenvolvem exantema de curta duração após o início da febre (frequentemente inferior a três dias), afetando geralmente a face, o pescoço e/ou o tórax superior, mas podendo se disseminar para braços, pernas, regiões palmares e plantares.
- (B) Cefaleia e dor ocular são as manifestações neurológicas mais comuns, mas pode ocorrer também quadro de meningite asséptica, neurite periférica sensitiva ou motora, paralisia do nervo facial ou síndrome de Guillan-Barré.
- (C) Os principais achados clínicos de SRA incluem febre, adenopatia, faringite, exantema, mialgia e cefaleia. A SRA pode cursar com febre alta, sudorese e linfadenomegalia, comprometendo, principalmente, as cadeias cervicais anterior e posterior, submandibular, occipital e axilar.
- (D) Os sinais e sintomas que caracterizam a SRA, por serem muito semelhantes aos de outras infecções bacterianas, são habitualmente atribuídos a outra etiologia e a infecção pelo HIV comumente deixa de ser diagnosticada.

QUESTÃO 55

A importância do Enfermeiro no gerenciamento dos Serviços de Enfermagem é alicerçada pela Lei do Exercício Profissional de Enfermagem (LEPE) 7498, de 25 de junho de 1986, que dispõe sobre a regulamentação do exercício da Enfermagem, e dá outras providências. Considerando as atividades privativas do enfermeiro, é **INCORRETO** afirmar:

- (A) Consultoria, auditoria e emissão de parecer sobre matéria de Enfermagem.
- (B) Cuidados de Enfermagem de maior complexidade técnica e que exijam conhecimentos de base científica e capacidade de tomar decisões imediatas.
- (C) Organização e direção dos serviços de Enfermagem e de suas atividades técnicas e auxiliares nas empresas prestadoras desses serviços.
- (D) Prevenção e controle sistemático de danos físicos que possam ser causados a pacientes durante a assistência de saúde.

QUESTÃO 56

Usuário do Sistema Único de Saúde (SUS), 48 anos, masculino, portador de Hipertensão Arterial Sistêmica (HAS) e Diabetes Mellitus (DM) Tipo I, em uso regular de insulina, deu entrada com quadro de pele fria, sudorese profusa, rebaixamento do nível de consciência. Atendido pela equipe de Enfermagem e médico na Unidade Básica de Saúde (UBS), avaliados os parâmetros vitais e realizada glicemia capilar, sendo detectado valor de 22 mg/dl.

Seriam condutas prioritárias recomendadas na assistência a este paciente, **EX-CETO**:

- (A) Avaliação clínica do paciente, aferição dos sinais vitais, monitorização da glicemia capilar, acesso venoso e administração de glicose hipertônica a 50%, conforme prescrição médica.
- (B) Avaliação clínica do paciente, exame físico, aferição dos sinais vitais, aferição da Escala de Coma de Glasgow (ECGL), aferição da saturação periférica de oxigênio, monitorização da glicemia capilar, acesso venoso preferencialmente em veia jugular externa, e administração de glicose isotônica a 5%, conforme prescrição médica.
- (C) Avaliação clínica do paciente, exame físico, aferição dos sinais vitais, aferição da Escala de Coma de Glasgow (ECGL), monitorização da glicemia capilar, acesso venoso e administração de glicose hipertônica a 50%, conforme prescrição médica.
- (D) Avaliação clínica do paciente, exame físico, aferição dos sinais vitais, aferição da Escala de Coma de Glasgow (ECGL), aferição da saturação periférica de oxigênio, monitorização da glicemia capilar, acesso venoso periférico e administração de glicose hipertônica a 50%, conforme prescrição médica.

QUESTÃO 57

É **VEDADO** ao enfermeiro auditor, no exercício de suas funções:

- (A) Acompanhar os procedimentos prestados.
- (B) Dirigir os serviços de auditoria de Enfermagem.
- (C) Retirar os prontuários ou cópias da instituição.
- (D) Visitar e entrevistar o paciente.

QUESTÃO 58

O processo de trabalho do enfermeiro deve estar embasado em uma metodologia científica que ofereça respaldo, segurança e o direcionamento para o desempenho das atividades, contribuindo para a credibilidade, competência e visibilidade da Enfermagem, conseqüentemente para a autonomia e satisfação profissional.

Nesse contexto, é **INCORRETO** afirmar:

- (A) Embora o Processo de Enfermagem tenha sido projetado para a prática da Enfermagem em relação ao cuidado do paciente e à responsabilidade da Enfermagem, ele não pode ser adaptado como um modelo teórico para resolver problemas de liderança e administração.
- (B) O Processo de Enfermagem consiste em cinco fases sequenciais e interrelacionadas: investigação, diagnóstico, planejamento, implementação e avaliação, que integram as funções intelectuais de resolver problemas.
- (C) O Processo de Enfermagem é fundamental a todas as abordagens de Enfermagem, promovendo o cuidado humanizado, dirigido a resultados e de baixo custo. Além disso, estimula os enfermeiros a, sucessivamente, examinar o que estão fazendo e estudar como poderiam fazê-lo melhor.
- (D) O Processo de Enfermagem pode ser identificado como um sistema teórico para solucionar problemas e tomar decisões. Ao ser identificado o ponto de decisão, a tomada de decisão inicial ocorre e continua ao longo do processo através do uso de um mecanismo de retroalimentação, podendo, inclusive, ser utilizado para sistematizar a função administrativa do enfermeiro.

QUESTÃO 59

A participação da comunidade é um dos princípios do Sistema Único de Saúde (SUS).

No que se refere à gestão do SUS, a instância que conta com a participação de usuários é:

- (A) Comissão Intergestores Bipartite.
- (B) Comissão Intergestores Tripartite.
- (C) Conselho Nacional de Saúde.
- (D) Conselho Nacional de Secretários de Saúde.

QUESTÃO 60

Apesar de a água ser essencial à vida, ela pode transportar substâncias e microorganismos prejudiciais para a nossa saúde. Nesse caso, a alta incidência de doenças de veiculação hídrica tem relação direta com a falta de tratamento da água e do esgoto.

São duas doenças de veiculação hídrica:

- (A) Cólera e sarampo.
- (B) Difteria e tuberculose.
- (C) Febre tifoide e hepatite infecciosa.
- (D) Giardíase e mononucleose.

CONCURSO PÚBLICO PARA PROVIMENTO DE CARGOS DO QUADRO DE PESSOAL DA SECRETARIA DA ASSEMBLEIA LEGISLATIVA DO ESTADO DE MINAS GERAIS

EDITAL 01/2022

PARA VOCÊ DESTACAR E CONFERIR O SEU GABARITO.

01	
02	
03	
04	
05	
06	
07	
08	
09	
10	
11	
12	

13	
14	
15	
16	
17	
18	
19	
20	
21	
22	
23	
24	

25	
26	
27	
28	
29	
30	
31	
32	
33	
34	
35	
36	

37	
38	
39	
40	
41	
42	
43	
44	
45	
46	
47	
48	

49	
50	
51	
52	
53	
54	
55	
56	
57	
58	
59	
60	

**ATENÇÃO:
AGUARDE AUTORIZAÇÃO PARA
VIRAR O CADERNO DE PROVAS.**

