



Prezado (a) candidato (a)

Coloque seu número de inscrição e nome no quadro abaixo:

Nº de Inscrição	Nome

## LÍNGUA PORTUGUESA



Numa feira de agropecuária, um fazendeiro do Mato Grosso do Sul encontrou-se com um Fazendeiro do estado do Tocantins.

O Fazendeiro do Mato Grosso do Sul perguntou:

- Cumpadre! Se o senhor não se importa de perguntar, Qual é o tamanho da sua fazenda?

O Fazendeiro do Tocantins respondeu:

- Oia, cumpadre! Acho que deve de dar uns quatrocentos hectare é piquinina! E a sua?

Como o fazendeiro do Mato Grosso do Sul era do tipo meio arrogante e cheio de mania de grandeza ele foi logo esnobando o outro fazendeiro dizendo:

- Cumpadre! O senhor sabe que eu nunca me interessei de contá eu só sei que eu saio de manhã bem cedinho e quando é meio dia eu ainda nem cheguei na metade da propriedade.

- Eu sei cumpadre!... Eu sei! No começo eu também andava de carroça... Squenta não!... Guenta firme cumpadre! Tenho certeza que tudo vai melhorar!

*Edilson Rodrigues Silva*  
<http://recantodacronica.blogspot.com>

### QUESTÃO 01

Com base no texto lido, é possível afirmar que **EXCETO**:

- a falta do título não dificultou a proposta do tema.
- a proposta textual foi embasada em fatos do cotidiano.
- os personagens são de uma área rural.
- não houve contextualização para o desenvolvimento das ideias.

### QUESTÃO 02

O recurso que corresponde à estratégia de construção do texto é, principalmente(o) (a)

- emprego de coloquialismo e clichês.
- uso de citações.
- apresentação de argumentos.
- análise de dados da realidade.

### QUESTÃO 03

A respeito do gênero do texto, pode-se afirmar que se trata de um texto

- descritivo, cujo objetivo é (acentuar o e) o de pormenorizar detalhes.
- dissertativo, pois assemelha-se ao artigo de opinião, acrescentando valores acerca do assunto discutido.
- predominantemente narrativo, pois narra fatos ocorridos em um contexto temporal.
- dissertativo/ descritivo, uma vez que apresenta tese e há detalhamento nas ideias apresentadas.

### QUESTÃO 04

Com relação ao texto, analise como **VERDADEIRA (V)** ou **FALSA (F)** cada uma destas assertivas.

- A variedade linguística pode ser identificada como geográfica.
- O uso da linguagem rural entre os personagens somente pode ser entendida entre eles.
- A coloquialidade do fazendeiro do Tocantins diferencia o uso de linguagem do fazendeiro do Mato Grosso do Sul.
- A escrita do texto demonstra reprodução da linguagem oral.

Marque a opção **CORRETA**, na ordem de cima para baixo:

- (V) (F) (F) (F).
- (V) (F) (F) (V).
- (V) (V) (V) (F).
- (F) (F) (F) (V).



### **QUESTÃO 05**

O objetivo do autor do texto foi o de

- a) apresentar dois personagens de estados brasileiros diferentes.
- b) demonstrar as dificuldades da língua portuguesa em variadas circunstâncias.
- c) discutir sobre os veículos de transporte e as diferenças entre eles.
- d) apontar que, por meio da humildade, pode-se vencer a arrogância do poder.

### **QUESTÃO 06**

Constitui a principal estratégia de persuasão no texto:

- a) Preconceito.
- b) Ironia.
- c) Fugacidade.
- d) Humor.

### **QUESTÃO 07**

Leia e analise os fragmentos:

“- O senhor sabe que eu nunca me interessei de contá eu só sei que eu saio de manhã bem cedinho e quando é meio dia eu ainda nem cheguei na metade da propriedade.

- Eu sei cumpadre!... Eu sei! No começo eu também andava de carroça... Squenta não!... Guenta firme cumpadre! Tenho certeza que tudo vai melhorar! Cumpadre!”

Pode-se inferir que o termo carroça, no contexto, imprime uma leitura de caráter

- a) ambíguo.
- b) objetivo.
- c) implícito.
- d) superficial.

### **QUESTÃO 08**

A frase: “Tenho certeza que tudo vai melhorar! Cumpadre!” pode ser considerada uma confirmação, para que o discurso do fazendeiro do Tocantins se finalizasse como

- a) ideológico.
- b) efêmero.
- c) grosseiro.
- d) descontextualizado.

### **QUESTÃO 09**

Na frase: “No começo eu também andava de carroça... Squenta não!... Guenta firme cumpadre! Tenho certeza que tudo vai melhorar! Cumpadre!” O termo “**também**” atribui a idéia de

- a) condição.
- b) explicação.
- c) conclusão.
- d) adição.

### **QUESTÃO 10**

Marque a **CORRETA** forma de linguagem, segundo a norma padrão:

- a) “Tenho certeza para que tudo vai melhorar!”.
- b) “Tenho certeza com que tudo vai melhorar!”.
- c) “Tenho certeza de que tudo vai melhorar!”.
- d) “Tenho certeza em que tudo vai melhorar!”.

### **QUESTÃO 11**

O provérbio que melhor traduz as idéias do texto é:

- a) “Quem tem boca vai a Roma”.
- b) “Os humildes serão exaltados”.
- c) “Mais vale uma pássaro na mão que dois voando”.
- d) “Olho por olho; dente por dente”.

### **QUESTÃO 12**

Baseando-se na pontuação do texto, leia e analise as assertivas abaixo:

- I. Os sinais de reticências em: “Eu sei cumpadre!... Eu sei!” indicam que a ideia anterior foi interrompida, para se completar, posteriormente.
- II. O uso dos dois pontos em: “O Fazendeiro do Mato Grosso do Sul perguntou:” representam que um diálogo se inicia.
- III. O travessão na frase: “- Cumpadre! Se o senhor não se importa de perguntar, Qual é o tamanho da sua fazenda?” justifica-se pela marca da fala de um emissor.

Marque a resposta **CORRETA**:

- a) As assertivas I, II e III são verdadeiras.
- b) Apenas a assertiva II é falsa.
- c) Apenas a assertiva III é verdadeira.
- d) As assertivas I, II e III são falsas.



### **QUESTÃO 13**

Leia e analise o fragmento abaixo:

“Numa feira de agropecuária, um fazendeiro do Mato Grosso do Sul encontrou-se com um Fazendeiro do estado do Tocantins.

O Fazendeiro do Mato Grosso do Sul perguntou:

- Cumpadre! Se o senhor não se importa deu perguntar, Qual é o tamanho da sua fazenda?

O Fazendeiro do Tocantins respondeu:”

Os verbos: “**encontrou**”; “**perguntou**”; “**respondeu**” demonstram um tempo

- presente, em que as ações estão acontecendo.
- futuro do pretérito, pois as idéias não foram finalizadas.
- passado perfeito, cujas ações foram finalizadas.
- hipotético, porque as idéias ainda serão apresentadas.

### **QUESTÃO 14**

As questões 14 e 15 referem-se à charge abaixo. Leia-a, atentiosamente:



Pode-se inferir que as palavras “**gato**” e “**cachorro**” estão usadas em um sentido:

- pleonástico.
- metafórico.
- metonímico.
- hiperbólico.

### **QUESTÃO 15**

O contexto temático da charge refere-se

- ao início da vida.
- ao término de um namoro.
- as brigas entre casais.
- ao relacionamento entre casais.



## CONHECIMENTOS ESPECÍFICOS

### QUESTÃO 16

O derrame pleural pode ser objetivamente definido como o acúmulo anormal de líquidos na cavidade pleural, que é o espaço virtual entre as pleuras visceral e parietal, as quais deslizam uma sobre a outra, separadas por uma fina película de líquido. Abaixo estão citados os principais sinais achados ao exame físico associado à presença de derrame pleural, **EXCETO**:

- Elevação e alteração da forma do diafragma, com reificação de sua porção medial.
- Redução ou ausência de frêmito tóraco-vocal através da palpação.
- Macicez ou submacicez sobre a região onde há maior acúmulo de líquido evidenciado através da percussão.
- Redução ou abolição do murmúrio vesicular sobre a região onde há presença de líquido através da ausculta.

### QUESTÃO 17

Segundo o Protocolo de Diabetes Mellitus (2010) da Secretaria de Saúde de Belo Horizonte:

*“Apesar dos inúmeros alertas da Organização Mundial da Saúde, no sentido de prevenir as amputações de membros inferiores, estas ainda continuam sendo uma das maiores demandas dos fundos da saúde pública, associados com alta mortalidade pós operatória, alto índice de nova amputação e prolongamento no tempo de internação. No caso de pacientes diabéticos, um número significativo destes pacientes terá múltiplas internações, novos episódios de ulcerações e amputações, aumentando enormemente o custos do tratamento.”*

Considerando o trecho acima e a imagem que se segue:



Imagem extraída do Protocolo de Diabetes Mellitus (2010) da Secretaria de Saúde de Belo Horizonte, p. 66.

Pode-se afirmar que a prevenção é um cuidado essencial para evitar as amputações dos membros inferiores em pacientes diabéticos. Baseado em todas as informações aqui contidas e no Protocolo de Diabetes Mellitus (2010) da Secretaria de Saúde de Belo Horizonte, assinale a alternativa **INCORRETA** quanto à padronização do exame com monofilamento do paciente portador de diabetes e com risco de amputação:

- O monofilamento deve ter o peso de 10 gramas.
- Ao aplicar o filamento, mantenha-o paralelo à superfície testada.
- Ao aplicar o monofilamento deve-se realizar um movimento suave, faça-o curvar-se sobre a pele e aguarde 2 segundos enquanto o filamento toca a pele, curva-se e sai do contato.
- Evite aplicar o teste de monofilamento em úlceras, áreas hiperqueratóticas, de necrose ou cicatrizes, aplique ao redor.

### QUESTÃO 18

Quanto aos principais desinfetantes hospitalares para superfícies, marque a afirmativa que está **INCORRETA**:

- O Álcool (etílico ou isopropílico) é utilizado para mobiliário. Em geral, causa opacificação de acrílicos e ressecamento de plásticos e borrachas e deve ser utilizado na concentração a 70% com fricção por 30 segundos.
- Os compostos fenólicos são indicados para desinfecção de superfícies fixas e mobiliárias, em geral, não devem ser utilizados em berçários e áreas de contato com alimentos. Deve-se evitar contato com a pele ou mucosa pode sofrer inativação na presença de matéria orgânica. São tóxicos e poluentes ambientais, é recomendado concentração de uso de acordo com as recomendações do fabricante.
- O Cloro orgânico, pó ou pastilha (Clorocide) é indicado para Superfícies fixas e mobiliário, em áreas de alimentação e berçário. Seu efeito pode sofrer inativação na presença de matéria orgânica e o uso está indicado em concentração entre 2% e 3% com tempo de exposição de 10 minutos.
- Cloro inorgânico (hipoclorito) está indicado para desinfecção ou descontaminação de superfícies fixas. É corrosivo sobre metais e tecidos, não deve ser associado a detergentes, é inativado na presença de matéria orgânica. Deve-se utilizá-lo na concentração de 1% com tempo de exposição de 10 minutos.



### QUESTÃO 19

Analisar a imagem e enumerar a sequência **CORRETA**, em relação à ação do socorrista, quando evidencia o que o fato abaixo demonstrou.



Imagem extraída do Livro *Noções de primeiros socorros no trânsito*, capítulo 2, (2005).

- ( ) manter a calma.
- ( ) garantir a segurança.
- ( ) pedir socorro.
- ( ) controlar a situação.
- ( ) verificar a situação das vítimas.
- ( ) realizar algumas ações com as vítimas.

Marque a alternativa que corresponda à sequência **CORRETA**:

- a) 1, 2, 3, 4, 5 e 6.
- b) 2, 1, 4, 3, 6 e 5.
- c) 3, 1, 2, 4, 5 e 6.
- d) 1, 2, 4, 3, 5 e 6.

### QUESTÃO 20

A teoria das Necessidades Humanas Básicas (NHB) de WANDA HORTA, fundamenta-se na teoria da motivação de MASLOW, que tem como base o conceito da hierarquização das necessidades que influenciam o comportamento humano. Conforme esta teoria, certas necessidades humanas são mais básicas do que outras, ou seja, algumas necessidades devem ser atendidas antes que outras. De acordo com a hierarquização das NHB, o indivíduo deve satisfazer suas necessidades básicas na seguinte sequência:

- a) Necessidades fisiológicas - de segurança - auto estima - afeto e pertencimento - auto-realização.
- b) Necessidades fisiológicas - auto estima - de segurança - afeto e pertencimento - auto-realização.
- c) Necessidades fisiológicas - de segurança - afeto e pertencimento - auto estima - auto-realização.
- d) Necessidades fisiológicas - afeto e pertencimento - auto estima - de segura - auto-realização.

### QUESTÃO 21

A Lei n.º 7.4925 de Junho 1986 dispõe sobre regulamentação do exercício de Enfermagem, destaca nos artigos 6º e 7º quem são os enfermeiros e os técnicos de Enfermagem e qual a competência de cada um. De acordo com a mesma, é de competência do técnico de Enfermagem, **EXCETO**:

- a) Assistir o enfermeiro no planejamento, programação, orientação e supervisão das atividades de assistência de enfermagem.
- b) Cuidados diretos de enfermagem a clientes graves com risco de morte.
- c) Participar da elaboração, exercício e avaliação dos planos assistenciais de saúde.
- d) Participar na prevenção das DST em geral e programas de vigilância epidemiológica.

### QUESTÃO 22

O objetivo básico da administração de materiais consiste em colocar os recursos necessários ao processo produtivo com qualidade, quantidade adequada, no tempo correto e com o menor custo. A falta de material nas organizações hospitalares e assistenciais podem ser identificadas em três diferentes grupos. Em concordância com o texto acima correlacione a 2ª de acordo com a 1ª coluna:

1 COLUNA	2 COLUNA
A) causas estruturais	( ) falta de profissionalismo da direção, falta de recursos financeiro.
B) causas organizacionais	( ) diretores improvisados, funcionários desmotivados.
C) causas individuais	( ) clientelismo político, centralização excessiva.

Assinale a alternativa com sequência **CORRETA**, na ordem de cima para baixo:

- a) C – B – A.
- b) B – C – A.
- c) A – B – C.
- d) B – A – C.

### QUESTÃO 23

Hoje em dia, por questão de segurança, são usadas seringas e agulhas descartáveis. Tomando este cuidado, evita-se que a pessoa contraia principalmente a seguinte doença:

- a) Sarampo.
- b) Hepatite.
- c) Meningite.
- d) Coqueluche.



**QUESTÃO 24**

Segundo a Lei Orgânica da Saúde, desenvolver ações de execução, controle e avaliação do Sistema Único de Saúde é competência do nível

- a) Federal.
- b) Estadual.
- c) Distrital.
- d) Municipal.

**QUESTÃO 25**

De acordo com a Portaria nº 2048 de 05/11/2002, as unidades não-hospitalares de atendimento às urgências e emergências e que integram o Sistema Estadual de Urgências e Emergências e de sua respectiva rede assistencial, devem estar aptas a prestar atendimento resolutivo aos pacientes acometidos por quadros agudos ou crônicos agudizados. Devem funcionar nas 24 horas do dia e estar habilitadas a prestar assistência correspondente ao primeiro nível de assistência da média complexidade. Assim, têm como principais missões, **EXCETO**:

- a) Centralizar o atendimento de pacientes com quadros agudos de média complexidade.
- b) Dar retaguarda às unidades básicas de saúde e de saúde da família.
- c) Articular-se com unidades hospitalares, unidades de apoio diagnóstico e terapêutico, e com outras instituições e serviços de saúde do sistema loco regional, construindo fluxos coerentes e efetivos de referência e contra-referência.
- d) Diminuir a sobrecarga dos hospitais de maior complexidade que hoje atendem esta demanda.

**QUESTÃO 26**

Segundo Rodriguez (2002), o atendimento à crise Convulsiva pelo SAMU, requer a aplicação de cuidados, intervenções e tratamento medicamentoso. Após a leitura da afirmativa acima, pode-se afirmar que são cuidados de enfermagem basicamente, **EXCETO**:

- a) Proteger o paciente evitando que se machuque.
- b) Manter o paciente em decúbito lateral para evitar a aspiração. Também pode ser usada uma cânula de Guedel.
- c) As complicações podem incluir bronco-aspiração, hipoventilação, hipóxia, acidose metabólica, arritmias cardíacas, rabdomiólise e morte súbita.
- d) Providenciar acesso venoso se possível, e administrar medicamento de acordo com o estabelecido pelo médico.

**QUESTÃO 27**

A cicatrização por primeira intenção ocorre quando são criados ferimentos assépticos, com um mínimo de destruição e reação tecidual no pós-operatório. Isso inclui fechamento da incisão com fios de sutura, grampeamento ou adesivos aplicados o mais próximo possível do tempo do corte. A cicatrização por primeira intenção acontece nas seguintes condições, **EXCETO**:

- a) Os bordos de uma ferida incisionada em uma pessoa saudável são aproximadas com precisão e rapidamente.
- b) A contaminação limita-se ao mínimo, pela aderência rígida às técnicas assépticas.
- c) Após o fechamento, nenhum espaço morto é deixado para se tornar possível local de infecção.
- d) O tecido cicatricial é extenso por causa do tamanho do ferimento aberto que deve ser fechado.

**QUESTÃO 28**

A traqueostomia é o principal estoma respiratório. Tem sido realizada, primariamente, em situações de emergência e também associada a outros tipos de cirurgias como dependente, adicional, paliativa e complementar, em diversas especialidades. Todas as alternativas abaixo referem-se à indicação e estão corretas, **EXCETO**:

- a) Esternotomia recente.
- b) Afecção neurológica que afeta o centro da respiração.
- c) Acesso à traquéia nos casos de ventilação mecânica prolongada.
- d) Traumatismo torácico associado à contusão pulmonar grave e movimentos paradoxais.

**QUESTÃO 29**

No tratamento da parada cardiorespiratória (PCR), o reconhecimento precoce dos traçados eletrocardiográficos, pela equipe de saúde e o pronto atendimento a este ritmo, podem causar impacto direto no índice de morbimortalidade. Observe o traçado abaixo:



Imagem disponível em: <http://users.matrix.com.br/grace/fv.html>  
acessado em 12/10/2011.

Baseando-se no texto e no traçado acima, marque a alternativa **INCORRETA**.

- a) Trata-se de uma Fibrilação Ventricular.
- b) Inicialmente deve-se iniciar uma RCP baseado no suporte básico de vida.
- c) O tratamento inicial é baseado na administração de Dobutamina.
- d) O tratamento é o mesmo da Taquicardia Ventricular.

**QUESTÃO 30**

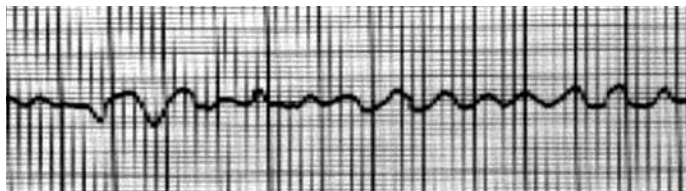
Abaixo estão listados procedimentos que **NÃO** devem ser realizados com vítimas de acidentes, **EXCETO**:

- a) Movimentar a vítima.
- b) Não instalar torniquetes.
- c) Jamais retirar o capacete de um motociclista.
- d) Não se deve oferecer líquidos, nem sólidos à vítima.