

# CONCURSO PÚBLICO PARA PROVIMENTO DE CARGOS DO QUADRO DE PESSOAL DA SECRETARIA DA ASSEMBLEIA LEGISLATIVA DO ESTADO DE MINAS GERAIS

EDITAL 01/2022



**ASSEMBLEIA  
LEGISLATIVA**  
DE MINAS GERAIS

## CADERNO DE PROVA DISCURSIVA

CADERNO <b>220</b>	CARGO: <b>DENTISTA</b>
-----------------------	---------------------------

### LEIA ATENTAMENTE AS INSTRUÇÕES ABAIXO:

1. Este caderno de prova discursiva contém um total de 8 (oito) questões de Conhecimentos Específicos da especialidade/área de seleção. Confira-o.
2. Esta prova terá duração de **4** (quatro) horas, incluído o tempo destinado à transcrição de suas respostas nas Folhas de Respostas oficiais.
3. O candidato só poderá se ausentar do recinto das provas após **3** (três) horas contadas a partir do seu início efetivo.
4. As respostas deverão ser transcritas, **em letra legível**, usando caneta esferográfica azul ou preta.
5. Não será corrigida a questão discursiva que for respondida a lápis, em parte ou na sua totalidade, ou apresentar letra ilegível.
6. Em caso de erro, não use borracha, não rasure nem use corretivo. Coloque entre parênteses o que deseja que **não seja considerado**, passando um traço duplo sobre o termo, a expressão ou a frase. Exemplo: (~~xyzzyzyjxyzzyz~~)
7. Não haverá substituição das Folhas de Respostas das questões discursivas, devendo o candidato zelar pela sua integridade.
8. As folhas de respostas da prova discursiva não poderão ser assinadas ou rubricadas, nem poderão conter em qualquer local, que não o indicado, qualquer palavra, sinal, expressão ou marca que possibilite a identificação do candidato, sob pena de eliminação.
9. Para formular as respostas, o candidato deverá observar as orientações contidas no enunciado, respeitando os **limites** estabelecidos.
10. A identificação do candidato deverá ser feita **apenas** no espaço reservado para esse fim, na página 3.
11. Este caderno deverá ser devolvido ao fiscal, devidamente assinado.
12. A comissão organizadora da FUMARC Concursos lhe deseja uma boa prova.



## FICHA DE IDENTIFICAÇÃO DO CANDIDATO

Prezado(a) candidato(a),

Preencha com seu número de inscrição, nome legível e assine.

**Nº de Inscrição**

**Nome**

**Assinatura**

### QUESTÃO 1

Dois jovens adultos, João e Pedro, gêmeos do sexo masculino, idade 24 anos, foram chamados para atendimento odontológico da empresa. Na anamnese, relataram escovação dental duas vezes ao dia e ausência do uso de fio dental. Dieta baseada em lanches e consumo de doces nos intervalos das refeições. Pedro relatou fazer uso de refrigerante diário.

Paciente João: Dente 15 apresenta o seguinte aspecto clínico: Oclusal, sem cavitação, com aspecto “acinzentado” na crista mesial. Exame radiográfico anexo com área radiolúcida envolvendo 2/3 interno da dentina na Mesial e 1/2 interna do esmalte na Distal. Na anamnese, João relatou ausência de sintomatologia. O teste de vitalidade pulpar foi positivo para frio com cessação da dor após a remoção do estímulo e, no teste elétrico, o elemento respondeu com intensidade de corrente semelhante ao homólogo.

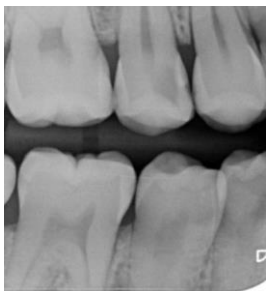

Considerando o caso exposto acima, responda ao que se pede nos itens a seguir:

- 1.1 Qual a classificação do preparo cavitário a ser realizado e qual(is) face(s) envolvida(s) para restauração do elemento dental 15 do paciente João? (3,75 pontos)
- 1.2 Qual a conduta terapêutica a ser adotada para preservação da vitalidade pulpar do elemento dental 15 do paciente João? (3,75 pontos)

Paciente Pedro: Ao exame clínico foi observada, nos dentes molares e pré-molares, presença de mancha branca opaca, rugosa e sem cavitação na vestibular, região cervical.

Na oclusal dos molares e pré-molares, foi observada exposição parcial da dentina com áreas escavadas, não compatível com doença cárie.

Considerando o caso exposto acima, responda ao que se pede nos itens a seguir:

1.3 **Cite** o diagnóstico provável (critério de Nyvad) da situação clínica apresentada na vestibular, região cervical. Na situação clínica apresentada na oclusal dos molares e pré-molares, qual o diagnóstico provável? (3,75 pontos)

1.4 **Descreva** as condutas clínicas não invasivas adequadas para o tratamento da mancha branca opaca na região cervical. (3,75 pontos)

[máximo: 20 linhas]

**ATENÇÃO: RASCUNHO NA PÁGINA 7**



**QUESTÃO 1**

**RASCUNHO DE RESPOSTA**

01	
02	
03	
04	
05	
06	
07	
08	
09	
10	
11	
12	
13	
14	
15	
16	
17	
18	
19	
20	

Rascunho

## QUESTÃO 2

“A cimentação em prótese passa por mudanças constantes, levadas em parte por novas aplicações clínicas de materiais já existentes e pela introdução de novos materiais restauradores. Atualmente, não existe um tipo de cimento disponível comercialmente que seja ideal para todas as situações clínicas. A quantidade de cimentos resinosos disponíveis no mercado é muito grande, com diferentes meios de polimerização, diferentes sistemas adesivos e diferenças acentuadas de preço. Deve-se empregar cimentos com indicação precisa para cada tipo de prótese e para cada sistema cerâmico, e, o mais importante, respeitando as orientações de uso dos fabricantes.”

PEGORARO, Luiz Fernando. *Prótese Fixa: bases para o planejamento em reabilitação oral*. Editora Artes Médicas, 2014.

Considerando o texto acima, faça o que se pede nos itens a seguir:

2.1 **Descreva** as vantagens e as limitações dos cimentos ativados exclusivamente pela luz. (7,5 pontos)

2.2 O uso dos cimentos resinosos depende basicamente da interação entre o material e o substrato. No caso de cerâmicas à base de zircônia e alumina, **especifique** qual(is) o(s) cimento(s) resinoso(s) deve(m) ser indicado(s) para a realização desta etapa, **justifique** a(s) escolha(s) e **relate** como deve ocorrer o tratamento interno da peça protética. (7,5 pontos)

[máximo: 20 linhas]



**CONCURSO PÚBLICO DA ASSEMBLEIA LEGISLATIVA DE MINAS GERAIS - EDITAL N.º 01/2022**  
**2ª ETAPA: PROVA DISCURSIVA**

**QUESTÃO 2**

**RASCUNHO DE RESPOSTA**

01	
02	
03	
04	
05	
06	
07	
08	
09	
10	
11	
12	
13	
14	
15	
16	
17	
18	
19	
20	

### **QUESTÃO 3**

Os sistemas de retenção barra/clipe, anel de retenção e magnético são os dispositivos mais utilizados ainda hoje para a confecção de próteses do tipo *Overdenture*. A indicação de um determinado sistema depende de fatores diversos que devem ser considerados pelo profissional para o sucesso da sua reabilitação.

**Compare** os sistemas de retenção mencionados acima (barra/clipe, anel de retenção e magnético) em relação aos seguintes aspectos: (3 pontos cada item)

- 3.1) transmissão da carga mastigatória sobre os implantes;
- 3.2) espaço protético;
- 3.3) posicionamento dos implantes;
- 3.4) higienização;
- 3.5) retenção proporcionada.

**[máximo: 20 linhas]**

**QUESTÃO 3**

**RASCUNHO DE RESPOSTA**

01	
02	
03	
04	
05	
06	
07	
08	
09	
10	
11	
12	
13	
14	
15	
16	
17	
18	
19	
20	

### **QUESTÃO 4**

Segundo Hupp (2021), a osteointegração *é a conexão direta estrutural e funcional entre osso vivo organizado e a superfície de um implante que esteja recebendo a carga sem a interposição de tecido mole entre o implante e o osso.*

Para que o cirurgião alcance a osteointegração e esta permaneça de forma satisfatória, **descreva** quatro (4) fatores que tornam a osteointegração previsível.

VALOR: 15 PONTOS

**[máximo: 20 linhas]**

**QUESTÃO 4**

**RASCUNHO DE RESPOSTA**

01	
02	
03	
04	
05	
06	
07	
08	
09	
10	
11	
12	
13	
14	
15	
16	
17	
18	
19	
20	

## **QUESTÃO 5**

Segundo Misch (2009), o conceito de sucesso em implantodontia deve ser substituído pelo conceito de qualidade de saúde, com o processo saúde-doença descrevendo o estado dos implantes.

**Descreva** quais critérios deverão ser usados para determinar o sucesso de um implante unitário.

VALOR: 15 PONTOS

**[máximo: 20 linhas]**

**QUESTÃO 5**

**RASCUNHO DE RESPOSTA**

01	
02	
03	
04	
05	
06	
07	
08	
09	
10	
11	
12	
13	
14	
15	
16	
17	
18	
19	
20	

Rascunho

### **QUESTÃO 6**

Indivíduos com doença periodontal inflamatória associada à disbiose do biofilme dental exibem várias alterações nos tecidos de proteção e de suporte dos dentes.

Considerando a fundamentação da fase de exame periodontal, **discorra** sobre os parâmetros clínicos e radiográficos que devem estar presentes para determinação de um diagnóstico de periodontite em estágio avançado generalizado.

VALOR: 15 PONTOS

**[máximo: 20 linhas]**



**QUESTÃO 6**

**RASCUNHO DE RESPOSTA**

01	
02	
03	
04	
05	
06	
07	
08	
09	
10	
11	
12	
13	
14	
15	
16	
17	
18	
19	
20	

## QUESTÃO 7

O diagnóstico representa a base para a estruturação do tratamento odontológico, especialmente, quando a queixa principal do paciente se relaciona à dor de origem odontogênica. A pulpíte é um termo clínico que denota inflamação da polpa, descrita clinicamente como reversível e irreversível.

Diante do exposto, **descreva** os sintomas, as características clínicas e radiográficas de um quadro de pulpíte reversível e de pulpíte irreversível sintomática, e, para cada quadro, **apresente** o tratamento adequado. (7,5 pts cada = 15 pontos)

[máximo: 20 linhas]

**QUESTÃO 7**

**RASCUNHO DE RESPOSTA**

01	
02	
03	
04	
05	
06	
07	
08	
09	
10	
11	
12	
13	
14	
15	
16	
17	
18	
19	
20	

Rascunho

### **QUESTÃO 8**

A fase de dentadura mista é caracterizada pela presença tanto de dentes decíduos quanto de dentes permanentes na cavidade oral. A transição da dentadura decídua para a permanente começa aproximadamente aos 6 anos de idade. A substituição dos dentes decíduos pelos permanentes acontece ao longo dos anos, em períodos distintos.

**Descreva** a classificação proposta por van der Linden dos três períodos que caracterizam a evolução da dentadura mista e os eventos relacionados para arranjo dos dentes permanentes, **apresentando suas principais características**.

VALOR: 15 PONTOS

**[máximo: 20 linhas]**

**CONCURSO PÚBLICO DA ASSEMBLEIA LEGISLATIVA DE MINAS GERAIS - EDITAL N.º 01/2022**  
**2ª ETAPA: PROVA DISCURSIVA**

**QUESTÃO 8**

**RASCUNHO DE RESPOSTA**

01	
02	
03	
04	
05	
06	
07	
08	
09	
10	
11	
12	
13	
14	
15	
16	
17	
18	
19	
20	





**SOMENTE VIRE ESTE CADERNO  
QUANDO AUTORIZADO PELO FISCAL**