

# CONCURSO PÚBLICO

Edital 001/2018



## PREFEITURA MUNICIPAL DE MATOZINHOS

### CADERNO DE PROVAS

<b>CADERNO</b> <b>1</b>	<b>CARGO:</b> <ul style="list-style-type: none"><li>• GUARDA MUNICIPAL</li></ul>
<b>PROVAS:</b>	<ul style="list-style-type: none"><li>• LÍNGUA PORTUGUESA</li><li>• RACIOCÍNIO LÓGICO</li><li>• LEGISLAÇÃO</li><li>• CONHECIMENTOS ESPECÍFICOS</li><li>• REDAÇÃO</li></ul>

Leia, atentamente, as instruções gerais que se encontram no verso desta capa.

## INSTRUÇÕES GERAIS:

1. Este caderno de provas contém um total de **50** (cinquenta) questões objetivas, sendo 10 de Língua Portuguesa, 10 de Raciocínio Lógico, 10 de Legislação e 20 de Conhecimentos Específicos e 1 tema de Redação. Confira-o.
2. As provas terão duração de, no **mínimo, 1 (uma) hora** e, no **máximo, 4h30 (quatro horas e trinta minutos)**, incluído o tempo destinado à transcrição de suas respostas no gabarito oficial e do texto definitivo da Redação na folha própria da Redação.
3. Respondidas as questões, você deverá passar o gabarito para a sua folha de respostas, usando caneta esferográfica azul ou preta.
4. Em nenhuma hipótese haverá substituição da Folha de Respostas por erro do candidato.
5. Este caderno deverá ser devolvido ao fiscal, juntamente, com a folha de respostas no gabarito oficial e o texto definitivo da Redação na folha própria da Redação, devidamente preenchidos e assinados.
6. O candidato só poderá se ausentar do recinto das provas decorrida **1 (uma) hora** do início de aplicação das mesmas, por motivo de segurança e sigilo.
7. Você pode transcrever suas respostas na última folha deste caderno e a mesma poderá ser destacada.
8. As questões e o gabarito da Prova Objetiva de Múltipla Escolha serão divulgados no endereço eletrônico da Fumarc, [www.fumarc.com.br](http://www.fumarc.com.br), no 2º (segundo) dias útil subseqüente à realização da prova.
9. A comissão organizadora da FUMARC Concursos lhe deseja uma boa prova.

Prezado(a) candidato(a):

Coloque seu número de inscrição e nome no quadro abaixo:

Nº de Inscrição	Nome
<input type="text"/>	<input type="text"/>

**ASSINALE A RESPOSTA CORRETA.**

## **PROVA DE LÍNGUA PORTUGUESA**

### **DÉMODÉ\***

Mário Viana

Na próxima faxina, vai ser preciso empurrar para o fundo do armário os barquinhos de maionese, os picles espetados no repolho e as taças de coquetel de camarão. Com jeitinho, também cabem o bilboquê e o ioiô que apitava. É necessário espaço para acomodar tudo aquilo que sai de moda. Por exemplo: as expressões “com licença”, “por favor” e “obrigado” estão, todas, caindo no mais completo desuso, feito uma calça de Tergal ou uma camisa Volta ao Mundo.

Atualmente, gentileza só gera gentileza em fotinho de rede social. Na real, o que vale de verdade é a versão urbana da lei da selva. Incontáveis vezes, sou pego de surpresa na sala do cinema ou do teatro por uma pessoa plantada de pé, ao meu lado, esperando que eu abra caminho para sua passagem. Eu cedo e ela passa, sem emitir um som. Faz sentido: se não pede licença, a criatura não sabe agradecer. Nos ônibus e metrôs também há o bônus da mochila, cada vez maior e mais pesada. Deduzo que todas elas são recheadas de livros, cadernos, pares

de tênis, roupa de frio, marmitta, duas melancias, um bote inflável (nunca se sabe quando a chuva vem) e, desconfio ainda, o corpo embalsamado do bicho de estimação. Só isso explica a corcova sólida e intransponível que bloqueia corredores a qualquer hora do dia ou da noite. Nem adianta apelar para a antiga fórmula do “com licença”. Ela perdeu o significado.

Outro item fadado à vala comum dos esquecidos é a letra R, usada no final de algumas palavras para significar o infinitivo de um verbo. Fazer, beijar, gostar, perder, seguir — você sabe que são verbos justamente por causa da última letra. Pois não é que as redes sociais, mancomunadas com a baixa qualidade do ensino, estão aniquilando a função do R? No Twitter, é um verdadeiro festival de “vou faze bolo pq o Zé vem me visita”.

Para decifrar alguns posts — marcados também pela absoluta ausência de vírgulas, acentos e pontos —, é preciso anos de estágio nos livros de José Saramago e Valter Hugo Mãe. Apegar-se à ortografia tradicional é perda de tempo e beira a caretece reclamar. Uma vez, corrigi alguém no Twitter e fui espinafado até a última geração. “O Twitter é meu e eu escrevo do jeito que quise” — sem o R, claro. Não se trata de ataque nostálgico. O tempo dos objetos passa, a língua tem lá sua dinâmica e até mesmo as fórmulas de etiqueta mudam conforme o tempo ou o lugar — até hoje, os chineses arrotam para mostrar que gostaram da refeição. Mas prefiro acreditar que um pouco de gentileza sem pedantismo nunca vai fazer mal a ninguém.

Escrever certo deveria ser princípio fundamental para quem gosta de se comunicar. Ironicamente, nunca se escreveu tanto no mundo: nas ruas, salas de espera, ônibus, em qualquer lugar, há sempre alguém mandando um torpedo no seu *smartphone* do último tipo. Às vezes, chego ao fim do dia exausto de ter “conversado” com gente do mundo inteiro. Espantado, eu me dou conta de não ter aberto a boca. Foi tudo por escrito — e-mail, post, Twitter, torpedo. Se isso acontecer com você, faça como eu: cante alto, solte um palavrão, fale qualquer coisa sem sentido, principalmente se estiver sozinho em casa. Apenas ouça o som que sai da sua garganta. Impeça que sua voz, feia ou bonita, vire um item fora de moda.

Disponível em: <https://vejasp.abril.com.br/cultura-lazer/cronica-demode-mario-viana/>

Acesso em: 13 set. 2018.

\***Démodé**: fora de moda

**QUESTÃO 01**

O propósito do texto é, **EXCETO**:

- (A) Apresentar como a rede social propicia a evolução da Língua Portuguesa, criando novas palavras.
- (B) Constatar a necessidade de se conversar por meio da voz para que esta não vire um item fora de moda.
- (C) Demonstrar a falta de civilidade dos habitantes das grandes cidades.
- (D) Mostrar o que está se tornando ultrapassado em relação à Língua Portuguesa.

**QUESTÃO 02**

Há linguagem figurada em:

- (A) “Incontáveis vezes, sou pego de surpresa na sala do cinema ou do teatro por uma pessoa plantada de pé, ao meu lado, esperando que eu abra caminho para sua passagem.”
- (B) “Ironicamente, nunca se escreveu tanto no mundo: nas ruas, salas de espera, ônibus, em qualquer lugar, há sempre alguém mandando um torpedo no seu *smartphone* do último tipo.”
- (C) “Mas prefiro acreditar que um pouco de gentileza sem pedantismo nunca vai fazer mal a ninguém.”
- (D) “Se isso acontecer com você, faça como eu: cante alto, solte um palavrão, fale qualquer coisa sem sentido, principalmente se estiver sozinho em casa.”

**QUESTÃO 03**

Todos os sentimentos abaixo estão presentes no texto, **EXCETO**:

- (A) Conformismo.
- (B) Desconfiança.
- (C) Insatisfação.
- (D) Saudosismo.

**QUESTÃO 04**

Em: “Se **isso** acontecer com você, faça como eu: cante alto, solte um palavrão, fale qualquer coisa sem sentido, principalmente se estiver sozinho em casa.”, **isso** se refere a

- (A) cantar alto, soltar um palavrão e falar qualquer coisa sem sentido.
- (B) chegar ao fim do dia exausto.
- (C) conversar o dia inteiro por redes sociais.
- (D) fazer com que a voz vire um item fora de moda.

**QUESTÃO 05**

Há marcas de oralidade em:

- (A) “Apegar-se à ortografia tradicional é perda de tempo e beira a caretice reclamar.”
- (B) “Às vezes, chego ao fim do dia exausto de ter “conversado” com gente do mundo inteiro.”
- (C) “Escrever certo deveria ser princípio fundamental para quem gosta de se comunicar.”
- (D) “Impeça que sua voz, feia ou bonita, vire um item fora de moda.”

**QUESTÃO 06**

Em: “Escrever certo **deveria** ser princípio fundamental para quem gosta de se comunicar.”, o verbo destacado, **deveria**, está flexionado no

- (A) futuro do presente do indicativo.
- (B) futuro do pretérito do indicativo.
- (C) pretérito imperfeito do indicativo.
- (D) pretérito perfeito do indicativo.

**QUESTÃO 07**

A ideia expressa pelos termos destacados está corretamente identificada entre parênteses, **EXCETO** em:

- (A) “Faz sentido: **se** não pede licença, a criatura não sabe agradecer.” (condição)
- (B) “**Mas** prefiro acreditar que um pouco de gentileza sem pedantismo nunca vai fazer mal a ninguém.” (oposição)
- (C) “O tempo dos objetos passa, a língua tem lá sua dinâmica e até mesmo as fórmulas de etiqueta mudam **conforme** o tempo ou o lugar [...]” (comparação)
- (D) “**Para** decifrar alguns posts — marcados também pela absoluta ausência de vírgulas, acentos e pontos —, é preciso anos de estágio nos livros de José Saramago e Valter Hugo Mãe.” (finalidade)

**QUESTÃO 08**

Todos os termos destacados têm natureza adverbial, **EXCETO** em:

- (A) “Se isso acontecer com você, faça como eu: cante **alto**, solte um palavrão [...]”
- (B) “Faz sentido: se não pede licença, a criatura **não** sabe agradecer.”
- (C) “É necessário espaço para acomodar **tudo** aquilo que sai de moda.”
- (D) “**Atualmente**, gentileza só gera gentileza em fotinho de rede social.”

**QUESTÃO 09**

A **posição** do pronome oblíquo é facultativa em:

- (A) “Não **se** trata de ataque nostálgico.”
- (B) “Ironicamente, nunca **se** escreveu tanto no mundo: nas ruas, salas de espera, ônibus, em qualquer lugar [...]”
- (C) “Espantado, eu **me** dou conta de não ter aberto a boca.”
- (D) “Escrever certo deveria ser princípio fundamental para quem gosta de **se** comunicar.”

**QUESTÃO 10**

I. Daqui \_\_\_ alguns anos estaremos sem água, se não mudarmos de postura.

II \_\_\_ dias que não o vemos.

III Todos chegaram \_\_\_ tempo.

A alternativa que preenche **corretamente** as lacunas das orações é

(A) a - à - a

(B) à - a - a

(C) a - a - há

(D) a - há - a



## PROVA DE RACIOCÍNIO LÓGICO

### QUESTÃO 11

A tabela a seguir apresenta o resultado de uma pesquisa que entrevistou 1030 alunos de uma escola sobre o interesse pelas áreas estudo: Matemática, Biologia e Geografia. Se cada aluno poderia optar por até duas áreas de estudo, baseando-se nos resultados dessa pesquisa, é **CORRETO** afirmar que o total de alunos que optaram **somente** por Biologia é igual:

- (A) 50
- (B) 100
- (C) 300
- (D) 350

ÁREA	OPTANTES
Matemática	598
Biologia	600
Geografia	582
Matemática e Biologia	250
Biologia e Geografia	300
Matemática e Geografia	200

### QUESTÃO 12

A produção de peças numa determinada indústria que funciona 8 horas por dia é dada em função do tempo e se expressa por  $p(t) = 40t$ , em que  $p$  representa a quantidade de unidades produzidas e  $t$  representa o tempo necessário para fabricá-las, em horas.

O consumo de energia é dado em função do número de peças produzidas e se expressa pela lei  $C(p) = 1,5p$ , em que  $C$  representa o consumo de energia em quilowatt-hora (KWh).

Considerando que o limite de consumo industrial de energia sustentável para o período de trinta dias é 15.600kWh, é **CORRETO** afirmar que a energia consumida por essa indústria é

- (A) a metade do limite sustentável.
- (B) exatamente igual ao limite sustentável.
- (C) inferior ao limite sustentável.
- (D) superior ao limite sustentável.

**QUESTÃO 13**

A sequência de números inteiros representada por  $(x, y, z)$  é uma Progressão Geométrica cuja razão é um número natural. Se a soma  $x + y + z = 39$  e o produto  $x \cdot y \cdot z = 729$ , então é **CORRETO** afirmar que o valor da expressão  $(y - x)^2$  é igual a:

- (A) 12
- (B) 18
- (C) 24
- (D) 36

**QUESTÃO 14**

O algoritmo representado abaixo se refere à adição de dois números naturais. Alguns algarismos que figuram nas parcelas e no total dessa adição foram substituídos pelas letras X, Y, Z e W. Se a adição está corretamente efetuada, então é **CORRETO** afirmar que:

$$\begin{array}{rcccccc}
 & & 1 & & 8 & & X & & 2 & & Y \\
 & & + & & Z & & 7 & & 0 & & 1 \\
 \hline
 & & 2 & & 4 & & 1 & & W & & 4
 \end{array}$$

- (A)  $X + Y = Z + W$
- (B)  $X + Z = W - Y$
- (C)  $Y - W = Z - X$
- (D)  $Z - W = Y + X$

**QUESTÃO 15**

Uma tecelagem possui duas máquinas que produzem 120 metros de um determinado tecido a cada três horas de trabalho por dia. Essa tecelagem recebeu a encomenda de 2.000 metros desse tecido e, para cumprir essa , foram adquiridas três outras máquinas idênticas às primeiras, que funcionarão juntas durante doze horas diárias. Nessas condições, é **CORRETO** afirmar que, para entregar a encomenda,

- (A) faltam 800 metros de tecido
- (B) faltam 1.200 metros de tecido
- (C) sobram 380 metros de tecido
- (D) sobram 720 metros de tecido

**QUESTÃO 16**

A alternativa que contém um argumento **logicamente válido** é:

- (A) Alguns políticos são ricos. Alguns ricos são desonestos. Logo, alguns políticos são desonestos.
- (B) Existem professores que falam francês. Todas as pessoas que falam francês são bem-sucedidas. Concluimos que existem professores que são bem-sucedidos.
- (C) Nenhum argentino é africano. Nenhum africano é sul-americano. Logo, nenhum argentino é sul-americano.
- (D) Todos os espanhóis são europeus. Fernando Pessoa não era espanhol. Concluimos que Fernando Pessoa não era europeu.

**QUESTÃO 17**

Se  $p$  e  $q$  são proposições lógicas, então é **CORRETO** afirmar que a negação da disjunção  $(p \vee q)$  é representada por:

- (A)  $\sim(p \vee q) \Leftrightarrow \sim p \vee \sim q$
- (B)  $\sim(p \vee q) \Leftrightarrow \sim p \wedge \sim q$
- (C)  $\sim(p \vee q) \Leftrightarrow \sim p \vee q$
- (D)  $\sim(p \vee q) \Leftrightarrow p \wedge \sim q$

**QUESTÃO 18**

O gráfico cartesiano abaixo mostra a variação da temperatura  $T$  (em  $^{\circ}\text{C}$ ) de uma substância, em função do tempo  $t$  (em minutos).

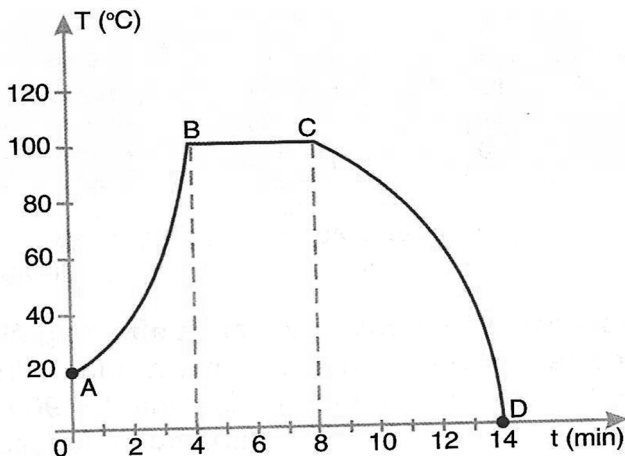

Baseando-se nas informações apresentadas no gráfico, é **CORRETO** afirmar que a temperatura dessa substância:

- (A) cresce linearmente no intervalo de tempo entre 0 e 4 minutos.
- (B) cresce linearmente no intervalo de tempo entre 4 e 8 minutos.
- (C) é de  $0^{\circ}\text{C}$  no instante inicial.
- (D) é de  $20^{\circ}\text{C}$  no instante inicial.

**QUESTÃO 19**

Se a sequência numérica dada por  $(12, x, y, z, 28)$  é uma Progressão Aritmética, então é **CORRETO** afirmar que o valor de  $(x + y - z)$  é igual a

- (A) 24
- (B) 18
- (C) 16
- (D) 12

**QUESTÃO 20**

A figura a seguir é formada por uma circunferência de diâmetro igual a 3 cm e um quadrado de lados AB, BC, CD e AD. Nessas condições, é **CORRETO** afirmar que a área do quadrado, em  $\text{cm}^2$ , é igual a:

- (A) 12
- (B) 9
- (C) 4,5
- (D) 2,4

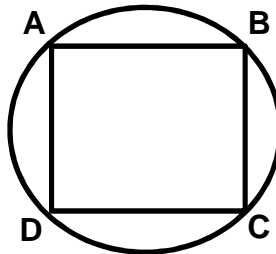

**PROVA DE LEGISLAÇÃO****QUESTÃO 21**

A Guarda Municipal, conforme Lei Orgânica do Município, **destina-se** à seguinte atividade:

- (A) Exercício de poder de polícia.
- (B) Proteção de bens, serviços e instalações municipais.
- (C) Repressão às manifestações populares.
- (D) Segurança pessoal de agentes públicos.

**QUESTÃO 22**

O agente público municipal que impedir a realização de culto religioso praticará conduta considerada

- (A) dever imposto por Lei.
- (B) ilícita.
- (C) legítimo exercício de suas funções.
- (D) permitida, desde que o culto não seja da fé cristã.

**QUESTÃO 23**

A reserva de percentual dos cargos e empregos na Administração Pública para pessoas com deficiência **é permitida** no âmbito do Município?

- (A) Não, pois a legislação municipal proíbe.
- (B) Não, pois viola o direito à igualdade.
- (C) Sim, desde que seja autorizada por Decreto do Prefeito Municipal.
- (D) Sim, inclusive prevista expressamente na Lei Orgânica.

**QUESTÃO 24**

Sobre a acumulação de cargos públicos, é **CORRETO** afirmar:

- (A) É permitida apenas para cargos político-eletivos.
- (B) É permitida para cargos em pessoas jurídicas distintas.
- (C) É permitida, desde que os cargos sejam em órgãos distintos.
- (D) Em regra, é vedada por Lei.

**QUESTÃO 25**

O cumprimento das ordens dos superiores hierárquicos é

- (A) dever do servidor público.
- (B) dever inescusável do servidor, ainda que a ordem seja ilegal.
- (C) faculdade do servidor público.
- (D) questão de gestão não prevista em lei.

**QUESTÃO 26**

Os servidores dos Poderes Executivo e Legislativo do Município de Matozinhos/MG se submetem a regime que pode ser **corretamente** denominado de

- (A) celetista.
- (B) estatutário.
- (C) misto.
- (D) privado.

**QUESTÃO 27**

Sobre os agentes contratados pelo Município por prazo determinado, é **CORRETO** afirmar que

- (A) não são considerados servidores públicos.
- (B) podem se transformar em servidores após sucessivas contratações.
- (C) sua contratação pode ser realizada para atender a necessidades perenes da Administração.
- (D) sua contratação poderá ocorrer, mediante decisão do Prefeito Municipal, para atender a qualquer necessidade de gestão.

**QUESTÃO 28**

O recebimento de vantagens pelo servidor público é **lícito** se estiver previsto em

- (A) decreto.
- (B) Lei Orgânica.
- (C) lei.
- (D) norma constitucional.

**QUESTÃO 29**

Segundo a Lei Orgânica do Município, um servidor investido em funções do Poder Executivo **pode** exercer funções no Poder Legislativo?

- (A) Sim, quem estiver investido na função de um deles pode exercer a do outro.
- (B) Sim, independente de previsão legal.
- (C) Não, salvo os casos previstos na Lei Orgânica, quem estiver investido na função de um deles não pode exercer a do outro.
- (D) Não, em nenhuma hipótese.



**QUESTÃO 30**

Um cidadão que tenha conhecimento de ilegalidade cometida por servidor público poderá denunciar

- (A) à Câmara Municipal ou, sobre assunto da respectiva competência, ao Ministério Público ou ao Tribunal de Contas do Estado.
- (B) à Câmara Municipal ou, sobre assunto da respectiva competência, ao Ministério Público ou ao Tribunal de Contas da União.
- (C) apenas ao Ministério Público.
- (D) apenas ao próprio chefe do poder Executivo.

**PROVA DE CONHECIMENTOS ESPECÍFICOS****QUESTÃO 31**

Acerca do ingresso de agentes públicos em residências particulares, é **CORRETO** afirmar:

- (A) É permitida, podendo penetrar na residência sem consentimento do morador o servidor público no exercício das funções de polícia administrativa.
- (B) É permitido o ingresso, podendo penetrar na residência qualquer servidor público sem consentimento do morador, desde que seja durante o dia.
- (C) É permitido o ingresso, podendo penetrar na residência sem consentimento do morador apenas o servidor público no exercício das funções de segurança.
- (D) É vedada a entrada na residência sem consentimento do morador, salvo em caso de flagrante delito ou desastre, ou para prestar socorro, ou, durante o dia, por determinação judicial.

**QUESTÃO 32**

Considerando que um grupo de cidadãos tenha a intenção de se reunir em uma praça com a finalidade de promover uma manifestação cultural, é **CORRETO** afirmar que

- (A) a reunião poderia ser reprimida por autoridades se for solicitada pela maioria dos habitantes da cidade.
- (B) a reunião é direito desses cidadãos e não depende de autorização de qualquer autoridade.
- (C) a reunião não seria lícita se a referida manifestação cultural contiver críticas ou mensagens de protesto contra autoridade eleita.
- (D) cidadãos armados poderiam participar da referida reunião.

**QUESTÃO 33**

São princípios da Administração Pública **todos** os contidos em:

- (A) Legalidade, impessoalidade, moralidade, publicidade e eficiência.
- (B) Legalidade, impessoalidade, moralidade, sigilo e eficiência.
- (C) Legalidade, pessoalidade, moralidade, publicidade e eficiência.
- (D) Liberdade, impessoalidade, moralidade, publicidade e eficiência.

**QUESTÃO 34**

Sobre os poderes do Estado, é **CORRETO** afirmar que

- (A) emanam das Forças Armadas.
- (B) emanam do povo.
- (C) pertencem às autoridades que o exercem.
- (D) somente podem ser exercidos pelo povo indiretamente, através de representantes eleitos.

**QUESTÃO 35**

O direito de petição aos poderes públicos em defesa de direito

- (A) depende de autorização prevista em decreto do chefe do Poder Executivo.
- (B) depende, em regra, do pagamento de taxas.
- (C) é garantido a todos.
- (D) não pode ser exercido perante a Administração Pública.

**QUESTÃO 36**

Os contratos firmados entre a Administração Pública e empresas privadas **devem** ser precedidos, **em regra**, de

- (A) audiência pública.
- (B) concurso público.
- (C) escolha pessoal do contratado pela autoridade competente.
- (D) licitação.

**QUESTÃO 37**

O respeito e a proteção aos direitos humanos e fundamentais são **deveres** do servidor da Guarda Municipal?

- (A) Não, inclusive devem ser combatidos pelas autoridades públicas.
- (B) Não, pois não são normas.
- (C) Sim, conforme as normas que regem suas funções.
- (D) Sim, mas apenas para quem não cometa crimes.

**QUESTÃO 38**

A Guarda Municipal é

- (A) um órgão civil.
- (B) um órgão militar.
- (C) uma corporação policial.
- (D) uma pessoa jurídica.

**QUESTÃO 39**

O servidor ocupante do cargo de Guarda Municipal que for objeto de denúncia pela prática de crime, recebida pela autoridade judicial, **será**

- (A) demitido pelo bem do serviço público.
- (B) imediatamente afastado da função na qual tenha praticado o crime.
- (C) imediatamente afastado do cargo, com vencimento, devendo ser reconduzido se julgado inocente.
- (D) imediatamente afastado do cargo, sem vencimento, devendo ser reconduzido se julgado inocente.

**QUESTÃO 40**

Sobre a relação entre a Guarda Municipal e as instituições constitucionais de policiamento ostensivo e combate à criminalidade, é **CORRETO** afirmar que

- (A) concorre com elas no âmbito do Município.
- (B) deverá atuar em colaboração com elas.
- (C) possui funções idênticas às delas.
- (D) submete-se a elas.

**QUESTÃO 41**

Acerca da hierarquia observada na Guarda Municipal, é **INCORRETO** afirmar que

- (A) está subordinada ao Chefe do Poder Executivo Municipal.
- (B) está vinculada à Secretaria de Defesa Social.
- (C) possui autonomia em relação ao Prefeito Municipal.
- (D) possui um Comando Geral.

**QUESTÃO 42**

Sobre a participação de mulheres na Guarda Municipal, é **CORRETO** afirmar que

- (A) é garantida por Lei, devendo ser observado o percentual mínimo de trinta por cento (30%) das vagas para o sexo feminino.
- (B) é garantida por Lei, mas não há previsão de percentual mínimo de vagas para o sexo feminino.
- (C) é permitida por Lei, com previsão específica de funções distintas e próprias para mulheres.
- (D) não é permitida por Lei.

**QUESTÃO 43**

Considera-se em efetivo exercício, para fins de percepção do adicional de risco de vida, o Guarda Municipal que esteja

- (A) afastado da função para cumprimento de punição ou para responder a processo disciplinar.
- (B) afastado para fins de mandato eletivo.
- (C) em gozo de licença por motivo de gestação, lactação ou adoção.
- (D) licenciado para fins de campanha eleitoral.

**QUESTÃO 44**

O princípio da impessoalidade **proíbe** que o servidor

- (A) faça uso dos serviços públicos municipais disponibilizados para todos em condições iguais.
- (B) faça a promoção de interesse pessoal seu ou de terceiros através de suas funções.
- (C) receba vantagens, ainda que previstas em lei.
- (D) seja promovido conforme a legislação.

**QUESTÃO 45**

A Corregedoria da Guarda Municipal é formada por

- (A) membros efetivos do quadro de carreira do órgão ou da entidade.
- (B) representantes dos três poderes e do Ministério Público.
- (C) secretários municipais.
- (D) vereadores.

**QUESTÃO 46**

Sobre o uso da força, é **CORRETO** dizer que a Lei que institui a Guarda Municipal determina

- (A) a proibição do uso de armamento.
- (B) o uso preferencial de armamento letal.
- (C) seu uso irrestrito.
- (D) seu uso progressivo.

**QUESTÃO 47**

Na hipótese em que a Guarda Municipal identificar que um caso de segurança pública exceda suas atribuições, seu **dever** é

- (A) acionar os órgãos de segurança pública.
- (B) atuar, se ausente a autoridade competente.
- (C) ignorar a situação.
- (D) pedir aos órgãos de segurança pública autorização para atuar.

**QUESTÃO 48**

A Guarda Municipal **possui** atribuições em matéria de trânsito?

- (A) Não, tais atribuições não estão previstas na Lei.
- (B) Sim, auxiliando na execução da fiscalização e do controle do tráfego e do trânsito de veículos no âmbito do território municipal.
- (C) Sim, inclusive nas mesmas atribuições dos órgãos estaduais.
- (D) Sim, mas não possui autoridade para fazer cumprir norma de trânsito.

**QUESTÃO 49**

Os bens aos quais se destina a proteção da Guarda Municipal **incluem**

- (A) apenas os de uso comum e de uso especial.
- (B) apenas os de uso especial e os dominiais.
- (C) os de uso comum, os de uso especial e os dominiais.
- (D) os de uso comum, os de uso especial, os dominiais e os bens privados.

**QUESTÃO 50**

Todos os seguintes princípios conformam a Guarda Municipal, **EXCETO**:

- (A) disciplina.
- (B) ética.
- (C) hierarquia.
- (D) limitação dos direitos humanos.



## PROVA DE REDAÇÃO

**Leia com atenção os textos abaixo:**

### TEXTO 01

Escrever certo deveria ser princípio fundamental para quem gosta de se comunicar. Ironicamente, nunca se escreveu tanto no mundo: nas ruas, salas de espera, ônibus, em qualquer lugar, há sempre alguém mandando um torpedo no seu *smartphone* do último tipo. Às vezes, chego ao fim do dia exausto de ter “conversado” com gente do mundo inteiro. Espantado, eu me dou conta de não ter aberto a boca. Foi tudo por escrito — e-mail, post, Twitter, torpedo. Se isso acontecer com você, faça como eu: cante alto, solte um palavrão, fale qualquer coisa sem sentido, principalmente se estiver sozinho em casa. Apenas ouça o som que sai da sua garganta. Impeça que sua voz, feia ou bonita, vire um item fora de moda.

Disponível em: <https://vejasp.abril.com.br/cultura-lazer/cronica-demode-mario-viana/>

Acesso em: 13 set. 2018

### TEXTO 02

A cena em restaurantes é cada vez mais usual: pessoas sentadas frente a frente, mas sem conversar, de cabeça baixa, escrevendo ou apenas lendo mensagens em seus celulares. A popularização de smartphones e o uso cada vez maior de redes sociais têm alterado as relações entre amigos, casais e famílias com grande velocidade, sem termos tempo para mensurar, na maior parte dos casos, as consequências dessas mudanças.

Disponível em: <http://www.valia.com.br/pt-BR/valia-e-voce/noticias/Paginas/como-o-uso-em-excesso-dos-smartphones-em-excesso-pode-ser-prejudicial.aspx> Acesso em: 13 set.

2018

A partir da leitura dos textos acima, escreva um texto dissertativo-argumentativo sobre **a importância de se evitar o uso excessivo dos *smartphones***.

Para isso, apresente as causas possíveis para o uso excessivo dos *smartphones* e apresente ideias para que as relações interpessoais se restabeleçam.

- **Não copie** fragmentos do texto.
- A cópia implicará **anulação** da redação.
- Dê um **título** ao seu texto.
- Faça o rascunho do seu texto e, depois, transcreva-o para a folha própria, **à caneta**, com letra legível.
- Seu texto deverá ter de 20 a 30 linhas.

**RASCUNHO DA REDAÇÃO**

01
02
03
04
05
06
07
08
09
10
11
12
13
14
15

16
17
18
19
20
21
22
23
24
25
26
27
28
29
30





# CONCURSO PÚBLICO

---

PREFEITURA MUNICIPAL DE MATOZINHOS  
EDITAL 001/2018

PARA VOCÊ DESTACAR E CONFERIR O SEU GABARITO.

01	
02	
03	
04	
05	
06	
07	
08	
09	
10	

11	
12	
13	
14	
15	
16	
17	
18	
19	
20	

21	
22	
23	
24	
25	
26	
27	
28	
29	
30	

31	
32	
33	
34	
35	
36	
37	
38	
39	
40	

41	
42	
43	
44	
45	
46	
47	
48	
49	
50	

