



Prezado (a) candidato (a)

Coloque seu número de inscrição e nome no quadro abaixo:

| Nº de Inscrição | Nome |
|-----------------|------|
| | |

LÍNGUA PORTUGUESA

TEXTO I

Veríssimo e o Natal

Crônica do Natal (de novo)

1. Tenho inveja dos cronistas novos. Não porque eles não sabem que todas as crônicas de Natal já foram escritas e podem escrevê-las de novo. Mas porque podem fazer isto sem remorso.
2. Tem a crônica de Natal tipo “o que eu gostaria que Papai Noel me trouxesse”. A Luana Piovani ou um fac-símile razoável, a paz entre os povos, um centroavante para o Internacional (ou um fac-símile razoável) etc.
3. Tem as infinitas variações sobre problemas encontrados por Papai Noel no mundo moderno (seu trenó levado num assalto, sua dificuldade em se identificar em portarias eletrônicas, protestos de ambientalistas contra o seu tratamento das renas, suspeita de exploração de trabalho escravo, suspeita de pedofilia etc.).
4. Tem as muitas maneiras de atualizar a história da Natividade (Maria e José em fila do SUS, os Reis Magos chegando atrasados porque foram detidos por patrulhas israelenses ou militantes palestinos, Jesus vítima de uma bala perdida).
5. Tem as versões diferentes da cena na manjedoura, inclusive, juro que já li esta, se não a escrevi — narrada do ponto de vista do boi.
6. Todas já foram feitas.
7. Há tantas crônicas de Natal possíveis quanto há meios de se desejar felicidade ao próximo. Os cartões de fim de ano são outro desafio à criatividade humana. Pois todas as suas variações também já foram inventadas. Quando eu trabalhava em publicidade, todos os anos recebia encomendas de saudações de Natal e Ano Novo “diferentes”, porque os clientes não se contentavam em apenas desejar que o Natal fosse feliz e o Ano Novo fosse próspero. Uma vez sugeri um cartão de Natal completamente branco com a frase “Aqueles coisas de sempre...” num canto, mas acho que este foi considerado diferente demais. E dê-lhe poesia, pensamentos inspiradores, má literatura e a busca desesperada do diferente. Um cartão em forma

de sapato, de dentro do qual saía uma meia: a meia para o Papai Noel encher de presentes e o sapato para entrar no Ano Novo de pé direito. Coisas assim.

8. Enfim, tudo isto é apenas para desejar a você... Aqueles coisas de sempre.

(Luís Fernando Verissimo (in) <http://peramblogando.blogspot.com>)

QUESTÃO 01

Pode-se inferir sobre o texto que

- a) o cronista desconhece a verdadeira essência sobre o Natal.
- b) o tema natalino não foi o principal enfoque para o discurso do texto.
- c) não há referência aos personagens natalinos.
- d) há uma reflexão sobre os estereótipos utilizados em períodos de natal.

QUESTÃO 02

O subtítulo Crônica do Natal (de novo) demonstra que o autor

- a) discute as ideias natalinas por meio de um novo ângulo.
- b) representa o natal como um fato que se intensifica a cada ano.
- c) narra, por meio de fatos, que a época natalina não apresenta fatos inusitados.
- d) aponta os episódios natalinos como os principais responsáveis pelas inovações.

QUESTÃO 03

Na frase “Mas porque podem fazer isso sem remorso.” O conectivo “mas” representa uma ideia

- a) contrária.
- b) explicativa.
- c) causal.
- d) conclusiva.



QUESTÃO 04

Pode-se inferir que a referência à Luana Piovani, no segundo parágrafo do texto, representa uma abordagem do tipo natalino

- a) construtivo.
- b) Imagético.
- c) Inovador.
- d) caricaturado.

QUESTÃO 05

Baseando-se nos parágrafos 3 e 4, pode-se compreender que o intertexto se realizou, por meio da

- a) paráfrase.
- b) alusão.
- c) referência.
- d) paródia.

QUESTÃO 06

Sobre os sinais de pontuação, leia e analise as assertivas abaixo:

- I. O uso das aspas, na expressão: “O que eu gostaria que papai Noel me trouxesse” justifica-se pelo enquadramento de um possível título de crônica.
- II. Os parênteses utilizados na informação (ou um fac-símile) podem ser substituídos por dois travessões, sem nenhum prejuízo à informação.
- III. As reticências na frase “Aqueles coisas de sempre...” significam que uma ideia pode ser completada.

Marque a opção **CORRETA**:

- a) As assertivas I e II estão erradas.
- b) A assertiva III está errada.
- c) As assertivas I, II e III estão corretas.
- d) A assertiva II está errada

QUESTÃO 07

O conectivo “e” na frase: “Um cartão em forma de sapato, de dentro do qual saía uma meia: a meia para o Papai Noel encher de presentes e o sapato para entrar no Ano Novo de pé direito” estabelece com a oração anterior a ideia semântica de

- a) adição.
- b) conclusão.
- c) explicação.
- d) condição.

QUESTÃO 08

Assinale a **CORRETA** correspondência entre o pronome em negrito e o termo a que ele se refere:

- a) “Todas as crônicas de Natal já foram escritas e podem escrevê-**las** de novo”. (**todas**).
- b) “Uma vez sugeri um cartão de Natal completamente branco com Um cartão em forma de sapato, de dentro do qual saía uma meia: a frase “Aqueles coisas de sempre...” num canto, mas acho que **este** foi considerado diferente demais”. (**cartão**).
- c) “Um cartão em forma de sapato, de dentro **do qual** saía uma meia:...” (**sapato**).
- d) “**Aqueles** coisas de sempre”. (**coisas**).

QUESTÃO 09

Assinale o único elemento que **NÃO** participa da organização do texto

- a) discurso de autoridade.
- b) exposição argumentativa de idéias.
- c) recorrência a citações.
- d) simples narração dos fatos.

QUESTÃO 10

Fazendo um paralelo entre o subtítulo **Crônica do Natal (de novo)** - e o fechamento do texto “Enfim, tudo isto é apenas para desejar a você... Aquelas coisas de sempre”, pode-se afirmar que há um (a)

- a) convite à desconstrução das idéias apresentadas.
- b) gradação de idéias.
- c) oposição de defesas de tese.
- d) ênfase às repetições de idéias natalinas.



As questões 11 e 12 estão relacionadas à charge abaixo. Leia-a, atenciosamente:

TEXTO II



QUESTÃO 11

A resposta do quadrinho 4, referente à pergunta, no quadrinho 1, determina uma leitura

- descompromissada.
- aleatória.
- crítica.
- ideológica.

QUESTÃO 12

Comparando a leitura da charge (Texto II) às idéias apresentadas na crônica de Veríssimo (Texto I), pode-se depreender que

- em ambos os textos há um propósito contextual da realidade.
- o texto I revela fatos imaginários e o texto II apresenta ideias futuristas.
- os dois textos se distanciam de temas reais.
- o texto I esta ligado à objetividade de fatos, enquanto o texto II se liga à subjetividade.

As questões 13, 14 e 15 estão baseadas no fragmento abaixo. Leia-o e analise-o, atenciosamente:

TEXTO III

“Nunca tenha medo de tentar algo novo. Lembre-se de que um amador solitário construiu a Arca. Um grande grupo de profissionais construiu o Titanic”.

(Luis Fernando Veríssimo (in) <http://pensador.uol.com.br>).

QUESTÃO 13

Pode-se inferir sobre as ideias relacionadas às palavras “Arca” e “Titanic” um (a)

- paráfrase.
- Ironia.
- metonímia.
- hipérbole.

QUESTÃO 14

O conhecimento prévio sobre “Arca” (referência a Noé - texto Bíblico) e “Titanic” (tragédia ocorrida no Oceano Atlântico, em 15 de Abril de 1912) pode ser compreendido como um intertexto da paródia, pois

- repete a mesma trajetória marítima.
- distancia da referência Bíblica.
- aproxima ideias sobre as navegações.
- enviesia ideias sobre referências marítimas.

QUESTÃO 15

O termo **NOVO**, utilizado na frase: “Nunca tenha medo de tentar algo **novo**” do texto III e repetido de forma variada no primeiro parágrafo, do texto I de Veríssimo: “Tenho inveja dos cronistas **novos**. Não porque eles não sabem que todas as crônicas de Natal já foram escritas...” pode ser morfológicamente entendido como

- uma habilidade de identificar palavras em formas e ações.
- definição de seres no tempo e espaço.
- qualificação de palavras de forma generalizada.
- modificação de termos que apresentam ações.



CONHECIMENTOS ESPECÍFICOS

QUESTÃO 16

A estratégia de Saúde da Família foi definida pelo Ministério da Saúde como o pilar da organização da atenção básica no Brasil. Neste contexto ferramentas específicas de abordagem familiar auxiliam na compreensão das relações dos membros de uma família entre si e a sociedade, fornecendo elementos para mobilizar recursos em prol da prevenção, promoção e recuperação da saúde. Associe as ferramentas da abordagem familiar à sua funcionalidade.

1. Practice.
 2. Ciclo de vida.
 3. Genograma.
 4. Ecomapa.
- () Detalha a estrutura e o histórico familiar. Facilita o entendimento das relações entre os membros da família de diferentes gerações.
- () Permite uma avaliação abrangente do contexto, dos papéis, das relações interpessoais e dos recursos que a família dispõe para resolução de problemas.
- () Auxilia a família na compreensão das tarefas que devem ser cumpridas para atravessar transformações inerentes ao tempo.
- () Representação gráfica que identifica as relações e ligações da família com o meio em que vive.

Assinale a alternativa com sequência **CORRETA**, na ordem de cima para baixo:

- a) 2, 3, 4, 1.
- b) 3, 1, 2, 4.
- c) 4, 1, 2, 3.
- d) 4, 2, 1, 3.

QUESTÃO 17

O processo de transição demográfica traz consigo alterações no perfil de adoecimento de uma população. O envelhecimento populacional está relacionado com o aumento da prevalência de doenças crônico-degenerativas e aumento da mortalidade por doenças cardiovasculares e neoplasias. Com foco no diagnóstico precoce e na prevenção de doenças crônicas, todas as alternativas estão corretas, **EXCETO**:

- a) É altamente recomendável o rastreamento dos tumores de pulmão, colo uterino e ovário na população geral.
- b) Todos os adultos devem ter sua pressão arterial aferida a cada 1 a 2 anos.
- c) É altamente recomendável o abandono do tabagismo, etilismo e sedentarismo como prevenção primária de uma série de doenças crônicas.
- d) A dosagem plasmática da glicemia de jejum em adultos assintomáticos é considerada uma medida de prevenção secundária do diabetes mellitus.

QUESTÃO 18

Com relação às doenças infectocontagiosas de interesse epidemiológico, assinale **(V)** para **Verdadeiro** e **(F)** para **Falso**:

- () Sintomático respiratório é aquele que apresenta tosse produtiva com quatro ou mais semanas de duração.
- () É considerado caso suspeito de dengue o paciente com febre com até 10 dias de duração e pelo menos mais dois dos seguintes sintomas: cefaléia, dor retro-orbitária, mialgia, artralgia, prostração ou exantema.
- () O diagnóstico de hanseníase é essencialmente clínico e epidemiológico, não sendo recomendados exames complementares na maioria dos casos.
- () É considerado caso confirmado de leishmaniose visceral aqueles que apresentam reação de imunofluorescência indireta com títulos iguais ou superiores a 1:40 ou que apresentam encontro do parasita em exames diretos ou na cultura.

Assinale a alternativa com sequência **CORRETA**, na ordem de cima para baixo:

- a) V, F, V, F.
- b) F, F, F, F.
- c) V, V, F, V.
- d) F, F, V, F.

QUESTÃO 19

Novas recomendações sobre o controle da Tuberculose foram propostas pelo Ministério da Saúde desde 2010. Sobre a tuberculose em adultos assinale a alternativa **FALSA**:

- a) Pacientes que abandonaram o tratamento com doença ativa deverão receber o esquema para multirresistência em caso de retorno.
- b) Todos os casos novos de tuberculose pulmonar, extrapulmonar e meningoencefalite recebem etambutol, pirazinamida, rifampicina e isoniazida na primeira fase de tratamento.
- c) Na meningoencefalite, a fase de manutenção do tratamento dura sete meses.
- d) Nos casos de Baciloscopia positiva, ao final do segundo mês de tratamento, recomenda-se a realização de cultura, identificação e teste de sensibilidade para todos os casos de tuberculose pulmonar.



QUESTÃO 20

As seguintes situações cursam frequentemente com dor torácica, **EXCETO**:

- a) Espasmo esofágico.
- b) Aneurisma de aorta.
- c) Herpes-zoster torácico inicial.
- d) Transtornos psiquiátricos.

QUESTÃO 21

São sinais de alerta nos quadros dispépticos que indicam a realização de endoscopia, **EXCETO**:

- a) Anemia ferropriva.
- b) Disfagia progressiva.
- c) Broncoespasmo.
- d) Perda de peso involuntária.

QUESTÃO 22

Por gestação de alto risco entende-se como sendo aquela na qual a vida da mãe ou do feto tem maiores chances de ser atingida por complicações que a média das gestações. Todas as condições a seguir caracterizam pré-natal de alto risco, **EXCETO**:

- a) Hemoglobina abaixo de 8 g/dL.
- b) Diabetes gestacional.
- c) Mãe Rh negativo com Coombs indireto negativo após a 24ª semana e parceiro sabidamente Rh positivo.
- d) Pré-eclâmpsia leve.

QUESTÃO 23

São características das vertigens periféricas, **EXCETO**:

- a) Presença de nistagno fixável.
- b) Associação comum com perda auditiva ou zumbidos.
- c) Geralmente é intermitente e de grande intensidade.
- d) Presença de sinais neurológicos.

QUESTÃO 24

A proteinúria da síndrome nefrótica pode ser caracterizada com índice proteinúria/creatininúria maior do que 3,5 em amostra de urinária. Além da proteinúria, são necessários os seguintes sintomas para diagnóstico de Síndrome nefrótica:

- a) Edema, hipoalbuminemia e dislipidemia.
- b) Hipertensão, hematúria e elevação da creatinina plasmática.
- c) Edema, leucocitose e febre.
- d) Edema, azotemia e cilindros granulosos ao exame de urina rotina.

QUESTÃO 25

Qual a melhor conduta inicial para prevenção da raiva humana em um paciente vítima de mordedura de cão na mão, com ferida profunda, cujo animal é passível de observação e não apresenta suspeita de raiva no momento da agressão?

- a) Lavar a ferida com água e sabão; observar o cão por 10 dias e iniciar o tratamento com cinco doses da vacina.
- b) Lavar a ferida com água e sabão e iniciar o tratamento com cinco doses da vacina e soro anti-rábico.
- c) Lavar a ferida com água e sabão, observar o cão por 10 dias e iniciar o tratamento com duas doses da vacina.
- d) Lavar a ferida com água e sabão, observar o cão por 10 dias e iniciar o tratamento apenas com soro anti-rábico.

QUESTÃO 26

São características clínicas dos Transtornos psicóticos, **EXCETO**:

- a) Delírios e alucinações são sintomas positivos clássicos da Esquizofrenia.
- b) Os sintomas ditos negativos da Esquizofrenia são a mania, a catatonia e o discurso desorganizado.
- c) Os sintomas psicóticos também estão presentes em alguns transtornos mentais não caracterizados como psicóticos.
- d) O pico de incidência da Esquizofrenia acontece na terceira década de vida, sendo um pouco mais precoce nos homens.

QUESTÃO 27

A ressuscitação cardiorrespiratória deve ser iniciada imediatamente pelo primeiro socorrista que presenciar a vítima inconsciente. São medidas do suporte básico de vida, **EXCETO**:

- a) Abertura das vias aéreas.
- b) Intubação traqueal.
- c) Ventilação boca a boca.
- d) Compressão torácica externa.



QUESTÃO 28

Diante de um paciente em parada cardiorrespiratória, sem pulso, com o traçado eletrocardiográfico que se segue, qual o diagnóstico e a conduta inicial indicada segundo o suporte avançado de vida?

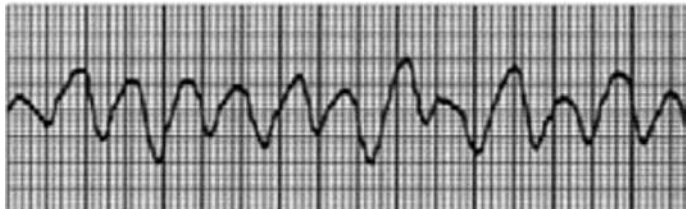

- Taquicardia paroxística supraventricular. Realizar massagem carotídea.
- Fibrilação atrial. Controlar a frequência cardíaca com amiodarona.
- Fibrilação ventricular. Realizar desfibrilação em série.
- Atividade elétrica sem pulso. Intubar, corrigir possíveis causas e administrar epinefrina a cada 3 a 5 minutos.

QUESTÃO 29

Sobre o manejo do paciente cirrótico com ascite analise as afirmativas:

- Toda ascite em paciente cirrótico diagnosticada pela primeira vez deve ser puncionada para exame laboratorial.
- A paracentese terapêutica está indicada quando houver ascite tensa ou disfunção respiratória.
- A furosemida é o diurético de eleição para o tratamento clínico da ascite, enquanto que a espironolactona deve ser usada com cautela e em baixas doses.

Marque a opção **CORRETA**:

- Apenas a afirmativa II está correta.
- Apenas as afirmativas I e II estão corretas.
- Apenas as afirmativas II e III estão corretas.
- Apenas as afirmativas I, II e III estão corretas.

QUESTÃO 30

Sobre as infecções do trato urinário (ITU) assinale (V) para **Verdadeiro** e (F) para **Falso**:

- Considera-se infecção assintomática a urocultura com crescimento de mais de 10.000 UFC/mL na ausência de sintomas.
- Sulfametoxazol-trimetoprima, norfloxacino, nitrofurantoína e cefalexina são os antibióticos de escolha para tratamento da ITU.
- Toda pielonefrite deve ser tratada em regime hospitalar com antibioticoterapia intravenosa.
- A recidiva de infecção urinária em homens sugere prostatite.

Assinale a alternativa com sequência **CORRETA**, na ordem de cima para baixo:

- V, V, V, V.
- F, V, F, V.
- F, F, V, V.
- V, V, V, F.